

Relatório de Governo Societário

2020

PARPARTICIPADAS, SGPS, S.A.

Miraflores (Algés-Oeiras), 18 de maio de 2021



Índice

I.	Síntese	6
II.	Missão, Objetivos e Políticas	9
II.1.	Missão, Visão e Valores	9
II.2.	Políticas e Linhas de Ação	10
II.2.a.	Objetivos e Resultados Definidos	11
II.2.b.	Grau de Cumprimento	12
II.3.	Fatores Críticos para os Resultados da Empresa	14
II.4.	Atuação em conformidade com as orientações definidas	14
III.	Estrutura de Capital	15
III.1.	Estrutura de Capital	15
III.2.	Titularidade e Transmissibilidade das Ações	15
III.3.	Acordos Parassociais	15
IV.	Participações Sociais e Obrigações Detidas	16
IV.1.	Titulares de Participações noutras Empresas	16
IV.2.	Aquisição e Alienação de Participações Sociais e Participação em Empresas de Natureza Associativa ou Fundacional	17
IV.3.	Ações e Obrigações Detidas por Membros dos Órgãos Sociais	17
IV.4.	Relações de Natureza Comercial	17
V.	Órgãos Sociais e Comissões	18
V.A.	Modelo de Governo	18
V.A.1.	Modelo de Governo Adotado	18
V.B.	Mesa da Assembleia Geral	18
V.B.1.	Composição da Mesa da Assembleia Geral e Mandato	18
V.B.2.	Deliberações Acionistas	18
V.C.	Administração e Supervisão	19
V.C.1.	Regras Estatutárias	19
V.C.2.	Composição e Mandato do Conselho de Administração	19
V.C.3.	Membros Executivos e Não Executivos do Conselho de Administração	20
V.C.4.	Elementos Curriculares Relevantes	20
V.C.5.	Declarações dos órgãos sociais de participações patrimoniais na empresa, relações com os seus fornecedores, clientes, instituições financeiras ou quaisquer outros parceiros de negócio, suscetíveis de gerar conflitos de interesse (artigo 52.º do Decreto-Lei n.º 133/2013)	20
V.C.6.	Relações Familiares, Profissionais ou Comerciais com Acionistas	21
V.C.7.	Repartição de Competências entre os vários Órgãos Sociais	21

V.C.8. Funcionamento do Conselho de Administração	21
V.C.8.a. Número de reuniões realizadas e grau de assiduidade	22
V.C.8.b. Cargos exercidos em simultâneo em outras empresas	22
V.C.8.c. Órgãos competentes para Realizar a Avaliação de Desempenho dos Administradores	23
V.C.8.d. Comissões no Órgão de Administração	23
V.D. Fiscalização	24
V.D.1. Órgão de Fiscalização	24
V.D.2. Membros do Órgão de Fiscalização	24
V.D.3. Elementos Curriculares Relevantes	24
V.D.4. Procedimentos para Contratação de Serviços Adicionais ao Auditor Externo	24
V.D.5. Outras Funções dos Órgãos de Fiscalização	24
V.D.6. Identificação dos Membros Independentes do Conselho Fiscal	24
V.D.7 Funcionamento do Conselho Fiscal	25
V.D.7.a. Funcionamento da Fiscalização	25
V.D.7.b. Cargos Exercidos em Simultâneo dentro e fora do Grupo	25
V.E. Revisor Oficial de Contas	26
V.E.1. Identificação da SROC e do ROC	26
V.E.2. Limitações Legais	28
V.E.3. Exercício de Funções na Sociedade / Grupo	28
V.E.4. Outros Serviços Prestados pela SROC / ROC à Empresa	30
V.F. Conselho Consultivo	30
V.F.1. Composição do Conselho Consultivo e Mandato	30
V.G. Auditor Externo	31
V.G.1. Identificação do Auditor Externo	31
V.G.2. Política e Periodicidade da Rotação do Auditor Externo	31
V.G.3. Outros Trabalhos Realizados	32
V.G.4. Remuneração Anual	32
VI. Organização Interna	33
VI. A. Estatutos e Comunicações	33
VI.A.1. Alteração de Estatutos da Sociedade – Regras Aplicáveis	33
VI.A.2. Comunicação de Irregularidades	33
VI.A.3. Políticas Antifraude	34
VI.B. Controlo Interno e Gestão de Riscos	34
VI.B.1. Sistema de Controlo Interno	34
VI.B.2. Responsáveis pela Implementação e Manutenção do Sistema de Gestão e Controlo de Risco	37
VI.B.3. Medidas Adotadas na Política de Risco	38
VI.B.4. Dependência Hierárquica e Funcional	41
VI.B.5. Outras Áreas com Competências no Controlo de Riscos	41

VI.B.6. Principais Tipos de Riscos	42
VI.B.7. Processo de Gestão e Mitigação de Riscos	42
VI.B.8. Elementos do Sistema de Controlo Interno e Gestão de Risco relativos ao processo de divulgação de informação financeira	43
VI. C. Regulamentos e Códigos.....	43
VI.C.1. Regulamentos Internos e Regulamentos Externos.....	43
VI.C.2. Códigos de Conduta e de Ética	45
VI.C.3. Plano de Prevenção de Riscos de Corrupção e Infrações Conexas	46
VI. D. Deveres especiais de informação	47
VI.D.1. Plataformas Utilizadas para Cumprimento dos Deveres de Informação Económico-Financeira.....	47
VI.D.1.a. Prestação de Garantias Financeiras ou assunção de Dívidas ou Passivos de outras empresas.....	47
VI.D.1.b. Grau de Execução dos Objetivos fixados	47
VI.D.1.c. Planos de Atividades e Orçamento.....	47
VI.D.1.d. Orçamento Anual e Plurianual.....	48
VI.D.1.e. Documentos anuais de Prestação de Contas	48
VI.D.1.f. Relatórios Trimestrais de Execução Orçamental acompanhados dos Relatórios do Órgão de Fiscalização.....	48
VI.D.2. Plataformas utilizadas para Cumprimento dos Deveres de Transparência	48
VI.E. Sítio na Internet	49
VI.E.1. Indicação do(s) endereço(s) utilizado(s) na divulgação dos seguintes elementos sobre a Empresa.....	49
VI.E.1.a. Sede e, caso aplicável, demais elementos mencionados no artigo 171.º do CSC	49
VI.E.1.b. Estatutos e Regulamentos de Funcionamento dos Órgãos e/ou Comissões	49
VI.E.1.c. Titulares dos Órgãos Sociais e outros Órgãos Estatutários e Respetivos Elementos Curriculares, bem como as Respetivas Remunerações e Outros Benefícios .	49
VI.E.1.d. Documentos de Prestação de Contas Anuais e, caso aplicável, Semestrais	49
VI.E.1.e. Obrigações de Serviço Público a que a Empresa está sujeita e os Termos Contratuais da Prestação de Serviço Público.....	49
VI.E.1.f. Modelo de Financiamento Subjacente e Apoios Financeiros Recebidos do Estado nos últimos três exercícios	50
VI.F. Prestação de Serviço Público ou de Interesse Geral.....	50
VII. Remunerações.....	51
VII.A. Competência para a Determinação	51
VII.A.1. Órgão Competente	51
VII.A.2. Mecanismos Adotados para Prevenir a Existência de Conflitos de Interesses	51
VII.A.3. Apresentação de Declaração dos Membros do Órgão de Administração a referir a abstenção de intervenção em decisões dos seus próprios interesses.....	52
VII.B. Comissão de Fixação de Remunerações.....	52
VII.B.1. Comissão de Fixação de Remunerações.....	52
VII.C. Estrutura das Remunerações.....	52

VII.C.1. Política de Remuneração dos Órgãos de Administração e Fiscalização.....	52
VII.C.2. Modo de estruturação da remuneração de forma a permitir o alinhamento com os objetivos de longo prazo da empresa	55
VII.C.3. Referência à existência de uma componente variável da remuneração	55
VII.C.4. Explicitação do diferimento do pagamento da componente variável da remuneração	55
VII.C.5. Caracterização dos parâmetros e fundamentos definidos no contrato de gestão para efeitos de atribuição de prémio	55
VII.C.6. Regimes complementares de pensões ou de reforma antecipada.....	55
VII.D. Divulgação das Remunerações	55
VII.D.1. Montante Anual da Remuneração auferida pelos membros do Órgão de Administração	55
VII.D.2. Montantes pagos por outras empresas em relação de domínio ou de grupo.....	56
VII.D.3. Remuneração paga sob a forma de participação nos lucros/prémios.....	57
VII.D.4. Indemnizações pagas a ex-Administradores Executivos	57
VII.D.5. Montante Anual da Remuneração auferida pelos membros do Órgão de Fiscalização	57
VII.D.6. Montante Anual da Remuneração auferida pelos Membros da Mesa da Assembleia Geral	57
VIII. Transações com partes Relacionadas e Outras	58
VIII.1. Mecanismos implementados pela empresa para efeitos de controlo de transações com partes relacionadas e indicação das transações que foram sujeitas a controlo no ano de referência	58
VIII.2. Informação sobre Outras Transações	58
VIII.2.a Processos de aquisição.....	58
VIII.2.b. Transações.....	59
VIII.2.c. Lista de fornecedores.....	59
IX. Análise de Sustentabilidade da Empresa nos Domínios Económicos, Social e Ambiental.....	60
IX.1. Estratégias Adotadas e Grau de Cumprimento das Metas Fixadas	60
IX. 2. Políticas prosseguidas com vista a garantir a eficiência económica, financeira, social e ambiental e a salvaguardar normas de qualidade	61
IX.3. Forma de Cumprimento dos Princípios Inerentes a uma Adequada Gestão Empresarial	62
IX.3.a. Política de Responsabilidade Social	62
IX.3.b. Promoção da proteção ambiental e do respeito por princípios de legalidade e ética empresarial.....	62
IX.3.c. Adoção de planos de igualdade	63
IX.3.d. Referência a medidas concretas face ao princípio da igualdade do género	63
IX.3.e. Políticas de recursos humanos	64
IX.3.f. Política de responsabilidade económica	64
X. Avaliação do Governo Societário	65

X.1. Cumprimento das Recomendações.....	65
X.2. Outras informações	65
XI. Anexos do RGS	66

ANEXOS

Curricula dos Membros dos Órgãos Sociais

Ata de aprovação do RGS de 2020 pelo Conselho de Administração

Relatório do Órgão de Fiscalização (nº 2 do artigo 54º do RJSPE)

Evidência da apresentação das Declarações (artigo 52º do RJSPE)

Ata da reunião da Assembleia Geral de Aprovação da Prestação de Contas de 2019

Plano de Gestão de Riscos de Corrupção e Infrações Conexas

Relatório Anual de Execução do Plano de Gestão de Riscos de Corrupção e Infrações
Conexas

Regulamento de Comunicação de Irregularidades



I. Síntese

O presente Relatório de Governo Societário é elaborado nos termos do n.º 1 do artigo 54.º do Decreto-Lei n.º 133/2013, de 3 de outubro, que aprova o Regime Jurídico do Setor Público Empresarial (RJSPE) e em harmonia com o cumprimento das orientações emitidas pela Unidade Técnica de Acompanhamento e Monitorização do Setor Público Empresarial (UTAM).

Assim, este relatório tem como objetivo comunicar os aspetos mais importantes das práticas de governo societário adotadas pela PARPARTICIPADAS, SGPS, S.A., em particular o funcionamento dos seus órgãos sociais, os objetivos que prossegue, o enquadramento legislativo a que está obrigada e as medidas de controlo de que dispõe.

O Conselho de Administração foi eleito por Deliberação Unânime por Escrito em 2 de julho de 2019, para o triénio 2019-2021.

Em cumprimento da sua missão, no mandato iniciado em julho de 2019, foi elaborado um estudo estratégico contemplando a análise de modelos de gestão dos ativos das empresas do universo PARs (PARPARTICIPADAS, SGPS, S.A., PARVALOREM, S.A., e PARUPS, S.A.), nomeadamente no que diz respeito às alternativas de alienação dos ativos, externalização da gestão ou manutenção da gestão orgânica, incluindo o modelo de custos associado a cada um destes cenários, com vista ao estabelecimento de um Plano Estratégico e respetivo calendário de execução.

O ano de 2020 foi fortemente condicionado pela pandemia COVID-19, quer pelo impacto na economia, como resultado da paralisação da atividade de alguns setores, quer pela diminuição do rendimento e do investimento. Face a esta situação conjuntural, a PARVALOREM, S.A., entidade que assegura a gestão operacional da PARPARTICIPADAS, SGPS, S.A., teve de se adaptar para responder rapidamente aos novos desafios, resultantes da necessidade de recorrer ao teletrabalho, fruto da exigência de confinamento e distanciamento social. A pandemia teve, por isso, impacto na atividade das PARs, condicionando a prossecução dos objetivos definidos, nomeadamente no que respeita à oportunidade de concretização de operações no mercado.

Efetivamente, não foi possível concretizar a operação de alienação, em mercado, da IMOFUNDOS – Sociedade Gestora de Organismos de Investimento Coletivo, S.A., em conjunto com as unidades de participação dos fundos por aquela geridos, detidos, quase na totalidade, pela PARUPS, S.A., tendo sido decidido, dado o contexto pandémico, aguardar por uma oportunidade mais favorável.

Com vista à redução de custos operacionais, manteve-se a reponderação dos contratos de prestação de serviços. A redução dos custos operacionais constitui objetivo para todo o mandato.

No mesmo sentido, e visando também a simplificação dos processos de trabalho, foi requerida junto da Tutela a fusão da PARPARTICIPADAS, SGPS, S.A., e da PARUPS, S.A., na PARVALOREM, S.A., a qual veio a ser autorizada em abril de 2021 e se prevê possa ser concretizada, quanto à

PARPARTICIPADAS, SGPS, S.A., logo após a conclusão da alienação das participações sociais da Empresa.

Em 2020, foi dada continuidade ao projeto de implementação de um sistema de gestão de risco para assegurar o controlo e mitigação do risco operacional nos processos críticos do negócio, visando a otimização e simplificação de processos e a melhoria dos serviços e produtos da PARVALOREM, S.A., com efeitos na atividade da PARPARTICIPADAS, SGPS, S.A..

Quanto ao cumprimento dos requisitos legais relativos à contabilidade orçamental, foram aperfeiçoados mapas e reportes, estando atualmente a ser produzida informação atempada e de qualidade.

Durante o ano de 2020 realizaram-se duas reuniões da Comissão de Implementação e Manutenção do Plano de Gestão de Riscos de Corrupção e Infrações Conexas, não se tendo registado qualquer exposição relativa a problemas ou denúncias relacionadas com o tema.



Em consonância com o solicitado no capítulo II do RJSPE, a PARPARTICIPADAS, SGPS, S.A., cumpriu todos os artigos da forma que a seguir se apresenta:

CAPÍTULO II do RJSPE – Práticas de bom governo		sim	não	data
Artigo 43.º	Apresentou plano de atividades e orçamento para 2020 adequado aos recursos e fontes de financiamento disponíveis	X		10/2019
	Obteve aprovação pelas tutelas setorial e financeira do Plano de Atividades e Orçamento para 2020	X		12/2020
Artigo 44.º	Divulgou informação sobre estrutura acionista, participações sociais, operações com participações sociais, garantias financeiras e assunção de dívidas ou passivos, execução dos objetivos, documentos de prestação de contas, relatórios trimestrais de execução orçamental com relatório do órgão de fiscalização, identidade e <i>curricula</i> dos membros dos órgãos sociais, remunerações e outros benefícios	X		Ao longo de 2020
Artigo 45.º	Submeteu a informação financeira anual ao Revisor Oficial de Contas, que é responsável pela Certificação Legal das Contas da empresa	X		06/2021
Artigo 46.º	Elaborou o relatório identificativo de ocorrências, ou risco de ocorrências, associado à prevenção da corrupção	X		01/2021
Artigo 47.º	Adotou um código de ética e divulgou o documento	X		02/2019
Artigo 48.º	Tem contratualizada a prestação de serviço público ou de interesse geral, caso lhe esteja confiada		N.A. - vide VI.E.1.	
Artigo 49.º	Prosseguiu objetivos de responsabilidade social e ambiental	X		
Artigo 50.º	Implementou políticas de recursos humanos e planos de igualdade		N.A.- não tem quadro de pessoal	
Artigo 51.º	Evidenciou a independência de todos os membros do órgão de administração e que os mesmos se absterem de participar nas decisões que envolvam os seus próprios interesses	X		06/2021
Artigo 52.º	Evidenciou que todos os membros do órgão de administração cumpriram a obrigação de declararem as participações patrimoniais e relações suscetíveis de gerar conflitos de interesse ao órgão de administração, ao órgão de fiscalização e à IGF	X		09 e 12/2019
Artigo 53.º	Providenciou no sentido de que a UTAM tenha condições para que toda a informação a divulgar possa constar do sítio na internet da Unidade Técnica	X		12/2020
Artigo 54.º	Apresentou o relatório do órgão de fiscalização em que é aferido constar do relatório anual de práticas de governo societário informação atual e completa sobre todas as matérias tratadas no Capítulo II do RJSPE (boas práticas de governação)	X		06/2021

II. Missão, Objetivos e Políticas

II.1. Missão, Visão e Valores

As Sociedades PARPARTICIPADAS, SGPS, S.A., PARVALOREM, S.A., e PARUPS, S.A., foram constituídas através de escritura pública outorgada em 16 de setembro de 2010, em execução dos Despachos de Sua Excelência o Secretário de Estado do Tesouro e Finanças n.ºs 739/10-SETF, de 19 de julho, 875/10-SETF, de 19 de agosto, e 19070-A/2010-SETF, de 15 de dezembro, respeitantes à reestruturação do BPN – Banco Português de Negócios, S.A., (BPN) e medidas subjacentes à mesma, e tinham como acionista único o BPN.

Com efeito, as ações representativas do capital social do BPN foram objeto de nacionalização, por força e nos termos do artigo 2.º da Lei n.º 62-A/2008, de 11 de novembro, tendo, subsequentemente, sido aprovada a operação de reprivatização do mesmo banco, e mais tarde, contemplada a possibilidade de recorrer à venda direta na referida reprivatização, conforme Decreto-Lei n.º 2/2010, de 5 de janeiro, alterado pelo Decreto-Lei n.º 96/2011, de 19 de agosto.

No âmbito do *Memorandum of Understanding* e do *Memorandum of Economic and Financial Policies*, celebrados pelo Governo Português com a Comissão Europeia e com o Fundo Monetário Internacional, respetivamente, e em execução do Despacho n.º 825/11 de Sua Excelência o Secretário de Estado do Tesouro e Finanças, de 3 de junho de 2011, o Estado Português, através da Direção-Geral do Tesouro e Finanças (DGTF), adquiriu ao BPN, em 14 de fevereiro de 2012, 100% das ações representativas do capital social da PARPARTICIPADAS, SGPS, S.A., da PARVALOREM, S.A., e da PARUPS, S.A..

As medidas subjacentes à reestruturação determinadas pelos Despachos de Sua Excelência o Senhor Secretário de Estado do Tesouro e Finanças n.ºs 739/10-SETF, de 19 de julho, 875/10-SETF, de 19 de agosto, e 19070-A/2010-SETF, de 15 de dezembro, passam pela segregação de um conjunto de ativos do balanço individual e consolidado do BPN e pela sua transmissão para as sociedades PARPARTICIPADAS, SGPS, S.A., PARVALOREM, S.A., e PARUPS, S.A..

A PARPARTICIPADAS, SGPS, S.A., é uma sociedade anónima que tem por objeto social o legalmente consentido às sociedades gestoras de participações sociais, nomeadamente a gestão de participações noutras sociedades como forma indireta do exercício de atividade económica e a prestação de serviços técnicos de administração e gestão.

Neste enquadramento, coube à PARPARTICIPADAS, SGPS, S.A., adquirir ao Grupo BPN, um conjunto de participações financeiras.

Missão

A PARPARTICIPADAS, SGPS, S.A., tem por missão garantir a resolução do legado de ativos sob gestão, tendo em vista maximizar o encaixe financeiro e, consequentemente, limitar as potenciais perdas para o acionista, em decorrência da operação de reprivatização do BPN, S.A.

Contribuindo para a minimização do esforço financeiro assumido pelo Estado Português no âmbito da operação de reprivatização do BPN, S.A., a PARPARTICIPADAS, SGPS, S.A., tem por objetivo gerir e racionalizar um conjunto de participações financeiras adquiridas à BPN – Participações Financeiras, SGPS, Lda., à BPN Internacional, SGPS, S.A., e ao próprio BPN, S.A., como forma indireta do exercício de atividade económica e a prestação de serviços técnicos de administração e gestão, sempre com propósito de evitar a perda de valor das suas participadas num contexto de alienação ou de liquidação.

Visão e Valores

A PARPARTICIPADAS, SGPS, S.A., definiu a sua Visão nos seguintes termos:

- Utilizar as melhores práticas de gestão para, em cada momento, com a informação disponível, e num contexto de acrescida complexidade do legado sob gestão, poder aproveitar oportunidades e tomar as decisões que melhor possam conduzir à maximização da recuperação do esforço público, com vista à liquidação da Sociedade, objetivos estes que estiveram na origem da criação da mesma.

Os Valores que norteiam a sua atuação são os seguintes:

- **Comprometimento:** promover as ações necessárias para o cumprimento da missão e objetivos que lhe foram conferidos pelo acionista;
- **Resiliência:** manter o enfoque e a persistência perante dificuldades, renovando constantemente a motivação e o empenho em atingir os objetivos definidos;
- **Rigor:** ser precisos, exatos e concisos na atuação, contribuindo para a definição e implementação eficiente das melhores soluções;
- **Transparência:** promover uma comunicação clara e transparente, colaborando genuinamente para a construção das melhores soluções e agindo em conformidade;
- **Orientação para Resultados:** pautar a atuação pela concretização dos resultados comuns definidos.

II.2. Políticas e Linhas de Ação

A PARPARTICIPADAS, SGPS, S.A., está focada nas diretrizes recebidas do seu acionista único, de racionalização do quadro das participações, passando pela procura de potenciais investidores interessados na aquisição das mesmas e em última alternativa pela sua liquidação.

Em cumprimento da sua missão, no mandato iniciado em julho de 2019, foi elaborado um estudo estratégico contemplando a análise de modelos de gestão dos ativos das empresas, nomeadamente no que diz respeito às alternativas de alienação dos ativos, externalização da

gestão ou manutenção da gestão orgânica, incluindo o modelo de custos associado a cada um destes cenários, com vista ao estabelecimento de um Plano Estratégico e respetivo calendário de execução.

Neste enquadramento, definiu como grandes linhas de ação:

- Concluir o processo em curso de alienação do Banco Efisa, S.A.;
- Concluir o processo de liquidação da BPN Crédito Brasil;
- Preparar processo de mercado para alienação da participação na Imofundos
- Assegurar, através das estruturas da PARVALOREM, S.A., o funcionamento da atividade da PARPARTICIPADAS, SGPS, S.A., num contexto de reestruturação estratégica e organizacional e de racionalização dos custos das sociedades;
- Assegurar o cumprimento de todos os regulamentos em vigor, nomeadamente os aplicáveis às sociedades financeiras;
- Adaptar a informação de gestão interna aos requisitos exigidos às empresas do Setor Empresarial do Estado (SEE).

De salientar a apresentação à Tutela, em 2020, do pedido de fusão da PARPARTICIPADAS, SGPS, S.A., e da PARUPS, S.A., na PARVALOREM, S.A., o qual foi autorizado em 2021 e cuja execução permitirá reforçar o caminho de redução de custos e a simplificação dos processos de trabalho no universo das empresas PARs. Prevê-se que a PARUPS, S.A., seja incorporada na PARVALOREM, S.A., ainda em 2021, e que a PARPARTICIPADAS, SGPS, S.A., venha a ser logo que alienadas as participações sociais da Empresa.

II.2.a. Objetivos e Resultados Definidos

Conforme previsto no artigo 38º do Decreto-Lei n.º 133/2013, de 3 de outubro, que aprova o regime jurídico aplicável ao SEE, o acionista tem o dever de definir quer os objetivos e resultados a alcançar em cada ano e triénio, em especial os económicos e financeiros, quer as orientações a aplicar no desenvolvimento da atividade empresarial reportada a cada triénio.

O ministério sectorialmente responsável pela Tutela da Sociedade deve emitir as orientações específicas aplicadas a cada empresa e definir os objetivos a alcançar no exercício da respetiva atividade operacional. Relativamente ao triénio correspondente ao mandato de 2019-2021, os objetivos e métricas decorrem da Estratégia definida pelo Conselho de Administração em consonância com as orientações e objetivos definidos pela Tutela, a cada momento, para as empresas PARs, SEE e nos OE e decreto-lei da execução orçamental aprovados em cada ano.

II.2.b. Grau de Cumprimento

A análise do grau de cumprimento dos objetivos fundamenta-se na prossecução de um princípio básico de interesse público que conduziu à constituição da Sociedade, designadamente a minimização do esforço financeiro do Estado, nas orientações do acionista e nas regras de bom governo definidas para o SEE e ainda no cumprimento de objetivos específicos do Mandato deste Conselho de Administração.

Objetivos e Indicadores	Classificação 2020	Observações Classificação, face aos indicadores
Qualitativos		
Preparar e apresentar um Plano de Liquidação das PARs a aprovar pela Tutela que conduza à Implementação de medidas de Liquidação e Encerramento, tendo em conta a maximização de valor para o Estado: 2019 - Definição do Plano aprovado pelo Conselho de Administração 2020 - Validação (Tutela) e Implementação do Plano	5	Classificação: Não Cumpre = 1 Cumpre = 5
Cumprimento de obrigações legais		
Garantir o cumprimento de todas as disposições legais e regulatórias (risco legal e regulatório) Indicador: Desconformidades Resolvidas/Desconformidades Relatadas	5	Classificação: Se indicador - 0% a 50% = 1 Se indicador - 50% a 80% = 3 Se indicador superior a 80% = 5
Implementar um sistema de gestão de risco para assegurar o Controle e Mitigação do Risco Operacional: 2019 - Arranque do projeto e definição dos macroprocessos 2020 - Modelo de Gestão de Risco para Gestão de Imóveis finalizado e entrada em produção	5	Classificação: Não Cumpre = 1 Cumpre = 5
Implementar melhorias nos regulamentos e procedimentos internos associados às boas práticas de gestão (otimização processos) Indicador: Nº de intervenções/melhorias/atualizações nos normativos internos	5	Classificação: Se indicador - 0 = 1 Se indicador de 1 a 3 = 3 Se indicador superior a 3 = 5
Cumprir as obrigações de reporte (DGO, SIRIEF, Sigo, prestação de contas, etc.) Indicador: Nº Ações cumpridas/Nº Total de Ações	5	Classificação: Se Indicador - 0% a 75% = 1 Se indicador - 75% a 90% = 3 Se indicador superior a 90% = 5
Eficácia das aplicações informáticas Assegurar, no que respeita à aplicação do sistema de gestão de créditos, o controlo sistemático de todas as operações internas e externas que permita uma informação de gestão fidedigna e atempada Indicador: Disponibilidade efetiva/Disponibilidade total	5	Classificação: Se indicador de 0% a 90% = 1 Se indicação superior a 90% = 5
Sustentabilidade Ambiental e Social		
Desenvolver iniciativas de fomento da empregabilidade	3	Classificação/medidas: Se Iniciativas: se < 2 = 1; se 2 = 3; se ≥ 3 = 5
Implementar medidas de Responsabilidade Ambiental	5	Classificação: Se Iniciativas/medidas: se < 2 = 1; se 2 = 3; se ≥ 3 = 5

Objetivos e Indicadores	Classificação 2020	Observações Classificação, face aos indicadores
Quantitativos		
Cumprimento PMP a Fornecedores PMP Anual	3	Classificação: Cumprimento nas 3 PARs = 5 Cumprimento em 2 PARs = 3 Não cumprimento em nenhuma das PARs = 1
Recuperação em cash Peso do valor recuperado Indicador = Recuperação Cash/ABS (VCL (N) - VCL (N-1)) (em que VCL - Valor Contabilístico Líquido)	5	Classificação; Se indicador < 0,8 = 1 Se 0,8 ≤ indicador < 1 = 3 Se indicador ≥ 1 = 5
Eficiência Operacional Peso dos FSE Indicador = (FSE (N)/ Recuperação (N))/(FSE (N-1)/Recuperação (N-1))	1 (*)	Classificação: Se indicador < 0,9 = 5 Se 0,95 ≤ indicador < 1 = 3 Se indicador ≥ 1 = 1
Variação dos Gastos com pessoal ajustado Indicador = [Custos com pessoal - valor ajustado] (N -1) - [Custos com pessoal - valor ajustado] (N) (em que valor ajustado = Indemnizações + reposição dos direitos adquiridos)	5	Classificação: Se < 75 m€ = 1 Se 75 m€ ≤ indicador < 100 m€ = 3 Se indicador ≥ 100 m€ = 5
Variação de Recursos Humanos Indicador: Nº colaboradores (N-1) - Nº colaboradores (N)	5	Classificação: Se indicador < 3 = 1 Se 3 ≤ indicador < 5 = 3 Se indicador ≥ 5 = 5
Sustentabilidade Financeira - Variação do endividamento Indicador = Endividamento (N)/ Endividamento (N-1) - 1	5	Classificação: Se indicador > 2% = 1 Se 1,5% < indicador ≤ 2 = 3 Se indicador ≤ 1,5% = 5

(*) Apesar da redução de FSE em 15%, a magnitude da diminuição dos valores recuperados foi superior. Mantém-se o objetivo de controlo de custos e aumento da recuperação de ativos.

A avaliação do grau de cumprimento dos Objetivos é fixada de acordo com a seguinte grelha:

Grau de Cumprimento	Avaliação Global
1	não cumprido
3	cumprido
5	superado

CM
DF
SS

II.3. Fatores Críticos para os Resultados da Empresa

- Capacidade de implementação e concretização do novo Plano Estratégico orientado para o cumprimento da missão conferida à PARPARTICIPADAS, SGPS, S.A., (e ao universo PARs) no horizonte de duração do mandato 2019-2021, visando a maximização da recuperação de valor e consequente minimização do esforço financeiro do Estado;
- Capacidade de, em linha com a estratégia definida, valorizar os seus ativos e promover a respetiva alienação de forma e em momento adequados à maximização de valor;
- Capacidade de se encontrar plataformas de entendimento com potenciais investidores, nomeadamente relativas à estrutura do negócio de alienação das participações sociais ainda em carteira, respeitando os requisitos mínimos definidos pela vendedora;
- Obtenção das autorizações necessárias (Ministério das Finanças e entidades de supervisão) para a alienação das sociedades participadas;
- Evolução das condições de concessão de crédito à economia pelo setor bancário, nomeadamente as relativas ao crédito que, numa situação menos adversa, poderá permitir o incremento da alienação das participações sociais em carteira.

II.4. Atuação em conformidade com as orientações definidas

As Sociedades PARs têm por missão garantir a resolução do legado de créditos e de outros ativos recebidos no âmbito do processo de reprivatização do BPN, tendo em vista a sua liquidação, maximizando o encaixe financeiro para o Estado e, consequentemente, limitar as potenciais perdas resultantes da aquisição inicial desses ativos.

Tendo presente a referida missão, a atual estrutura de funcionamento e a fase do ciclo de vida das PARs, constitui principal desiderato para o mandato 2019-2021, em consonância com as orientações da Tutela, a implementação e concretização do Plano Estratégico que conduza à liquidação, dissolução e extinção das mesmas.

Assim, os princípios orientadores da gestão, comuns às três Sociedades, são o lançamento, implementação e conclusão de procedimentos destinados ao cumprimento do referido objetivo, através da alienação de ativos, que poderá ser concretizada em bloco ou por carteiras de ativos, tendo por base uma análise de custo/benefício entre a maximização do valor recuperado e a minimização dos encargos inerentes à manutenção da estrutura operativa.

Tais princípios traduzem igualmente as orientações estratégicas específicas para as três Sociedades PARs, alinhadas com o SEE, as quais assentam o seu foco na promoção da eficiência da gestão e na maximização da recuperação de valor para o Estado.

III. Estrutura de Capital

III.1. Estrutura de Capital

O capital social da PARPARTICIPADAS, SGPS, S.A., integralmente subscrito e realizado, é de noventa milhões e cinquenta mil euros e é representado por dezoito milhões e dez mil ações com o valor nominal de cinco euros cada uma. Cabe à Assembleia Geral deliberar sobre aumentos do capital social e respetiva realização, quando se tornem necessários à equilibrada expansão das atividades da Sociedade.

As ações da Sociedade podem ser escriturais ou tituladas, sendo convertíveis reciprocamente nos termos da lei.

As ações são nominativas e, quando tituladas, representadas em títulos de uma, cinco, dez, vinte, cinquenta, cem, duzentas, quinhentas, mil e múltiplos de mil ações.

Os títulos, definitivos ou provisórios, representativos das ações serão assinados, ainda que através de chancela, por um membro do Órgão de Administração.

Enquadrado no processo de reprivatização do BPN foi aprovada (despacho n.º 825/11 – SETF de 3 de junho de 2011) a aquisição pelo Estado Português, através da DGTF, da totalidade das ações representativas do capital social da PARPARTICIPADAS, SGPS, S.A., operação que veio a concretizar-se em 14 de fevereiro de 2012, tendo o Estado Português assumido diretamente todos os direitos e obrigações desta Sociedade.

III.2. Titularidade e Transmissibilidade das Ações

Os estatutos sociais não contemplam limitações à transmissibilidade das ações da Sociedade, a qual depende apenas da vontade do Estado Português, atual detentor, através da DGTF, da totalidade do respetivo capital social.

III.3. Acordos Parassociais

O acionista único é o Estado Português, não existindo acordos parassociais.

IV. Participações Sociais e Obrigações Detidas

IV.1. Titulares de Participações noutras Empresas

Os membros dos órgãos de administração, fiscalização e assembleia geral da PARPARTICIPADAS, SGPS, S.A., não detêm quaisquer participações noutras empresas do grupo.

A Presidente do Conselho Fiscal, Ana Maria Celestino Alberto dos Santos Costa Pereira, detém participações qualificadas nas seguintes sociedades, não relacionadas com o grupo:

Nome	%	Sede	NIPC
Caiano Pereira, Ana Santos, Sousa Góis & Associados, SROC, Lda.	33%	Rua S. Domingos de Benfica, 33, R/C Dto. 1500-556 Lisboa	501501169
MSCinco - Participações e Gestão, Lda.	33%	Rua S. Domingos de Benfica, 33, R/C Dto. 1500-556 Lisboa	502266767
Lisendo - Serviços Médicos, Lda.	94%	Rua Prof. Eduardo Araújo Coelho, 7, 7º Dto. 1600-614 Lisboa	508923425
Neusci - Diagnóstico e Terapêutica em Neurociências, Lda.	26%	Av. 25 de Abri, 36, 2º D 2800-299 Almada	503490334

O Vogal do Conselho Fiscal, José Miguel Alecrim Duarte, detém a seguinte participação qualificada, numa sociedade não relacionada com o grupo:

Nome	%	Sede	NIPC
Monte das Fitas, Lda.	50%	Rua Dr. Garcia Peres, n.º 77, Distrito de Beja Concelho de Moura	513712690

A PARPARTICIPADAS, SGPS, S.A., é titular de uma participação direta de 21,2% no capital próprio do BPN Serviços – Serviços Administrativos, Operacionais e Informáticos, ACE, no valor de € 18 900, adquirida pela Sociedade em março de 2012, no âmbito do processo de reprivatização do BPN, a qual se encontra registada pelo seu custo de aquisição.

Esta estrutura jurídica foi configurada como um Agrupamento Complementar de Empresas (ACE) do grupo BPN, que prestava serviços às sociedades nele agrupadas, nomeadamente serviços administrativos, de aprovisionamento, operacionais e informáticos, bem como concentrava os contratos de aquisição de prestação de serviços e de bens a terceiros.

A sua atividade está relacionada com os contratos de prestação de serviços que são partilhados pelas agrupadas e que por isso obrigam também à partilha de custos. A respetiva liquidação será ponderada no âmbito do processo de simplificação societária, em articulação com os objetivos e calendário de ações do novo Plano Estratégico.

A PARPARTICIPADAS, SGPS, S.A., é ainda titular das seguintes participações sociais:

Associadas	Participação (%)
Banco Efisa, S.A.	100,00%
BPN Créditos Brasil – Promt. Vendas, Ltda. (*)	6,07%
Imofundos - SGOIC, S.A.	100,00%

(*) Em janeiro de 2020, a PARVALOREM S.A. passou a deter uma posição maioritária no capital da BPN Créditos Brasil, na sequência da conversão em capital da totalidade dos créditos detidos

Em todas as participações detidas a percentagem de capital é igual à percentagem do número de votos.

IV.2. Aquisição e Alienação de Participações Sociais e Participação em Empresas de Natureza Associativa ou Fundacional

Em 2020, com o aumento de capital na BPN Créditos Brasil mediante a conversão da totalidade dos créditos que a PARVALOREM, detinha, a percentagem de participação da PARPARTICIPADAS, SGPS, S.A., passou a ser de 6,07% (era de 99,9% em 31.12.2019).

Em 2 de maio de 2019 foi celebrado o Contrato de Compra e Venda de Ações referente à totalidade do capital social do Banco Efisa, S.A.. Conforme disposto no ponto 5.1 do referido contrato, a transação está subordinada à verificação da condição suspensiva de autorização/não oposição do Banco Central Europeu à transação, nos termos do artigo 15º do Regulamento (CE) n.º 1024/2013, de 15 de outubro de 2013, que se aguarda.

Dado o contexto pandémico, não foi possível concretizar a operação de alienação, em mercado, da IMOFUNDOS – SGOIC, S.A., em conjunto com as unidades de participação dos fundos pela mesma geridos.

A PARPARTICIPADAS, SGPS, S.A., não detém participações em empresas de natureza associativa ou fundacional.

IV.3. Ações e Obrigações Detidas por Membros dos Órgãos Sociais

Os membros dos Órgãos Sociais não detêm quaisquer ações ou obrigações da Sociedade.

IV.4. Relações de Natureza Comercial

As relações de natureza comercial entre o acionista único, o Estado Português, e a Sociedade são essencialmente as que decorrem da concessão de financiamentos para fazer face ao serviço da dívida contratada.

Importa ainda referir que parte dessa mesma dívida, materializada em empréstimo obrigacionista e que foi integralmente reembolsada em 2019, era garantida pelo próprio Estado.

V. Órgãos Sociais e Comissões

V.A. Modelo de Governo

V.A.1. Modelo de Governo Adotado

De acordo com os estatutos da Sociedade o modelo de governo definido assenta nos seguintes Órgãos Sociais:

- A Assembleia Geral
- O Conselho de Administração
- O Conselho Fiscal

Os Órgãos Sociais são designados pelo seu acionista único através da Direção-Geral do Tesouro e Finanças.

V.B. Mesa da Assembleia Geral

V.B.1. Composição da Mesa da Assembleia Geral e Mandato

A Mesa da Assembleia Geral é composta por um Presidente e um Secretário. Ao Presidente incumbe convocar, com observância das formalidades legais, as reuniões da assembleia.

O mandato dos Membros da Mesa da Assembleia Geral tem prazo de duração até ao final do mandato do Conselho de Administração em curso (2019-2021).

Mandato (Início - Fim)	Cargo	Nome	Designação	
			Forma	Data
2019-2021	Presidente	Maria João Dias Pessoa de Araújo	DUE	02/07/2019
2019-2021	Secretária	Cristina Maria Pereira Freire	DUE	02/07/2019

Deliberação Unânime por Escrito (DUE)

No mandato anterior, a Mesa da Assembleia Geral foi nomeada pelas Deliberações Unânicas por Escrito (DUEs), de 27 de junho de 2017 (Presidente) e de 29 de junho de 2015 (Secretária), data do respetivo início. Findo o triénio de 2015-2017, e não tendo sido designados novos Órgãos Sociais para a Sociedade, os membros em exercício mantiveram-se em funções durante o ano de 2018, ao abrigo do disposto no n.º 4 do artigo 391.º do Código das Sociedades Comerciais.

V.B.2. Deliberações Acionistas

Nos termos dos estatutos vigentes, as deliberações sobre a alteração do contrato de Sociedade, fusão, cisão, transformação, dissolução da sociedade ou outros assuntos para os quais a lei exija maioria qualificada, sem a especificar, devem ser aprovadas por dois terços dos votos emitidos,

quer a assembleia reúna em primeira quer em segunda convocatória, inexistindo outras disposições além das legais vigentes.

V.C. Administração e Supervisão

V.C.1. Regras Estatutárias

Os procedimentos aplicáveis à nomeação e substituição dos membros do órgão de administração estão previstos: nos Estatutos da Sociedade (Estatutos), no Código das Sociedades Comerciais (CSC); no Decreto-Lei nº 71/2007, de 27 de março, que aprovou o Estatuto do Gestor Público (EGP); no Decreto-Lei nº 133/2013, de 3 de outubro, que aprovou o Novo Regime Jurídico do Setor Público Empresarial (RJSPE).

A Administração da Sociedade compete a um Conselho de Administração – cfr. alínea b) do nº 1 do artigo 7.º dos Estatutos.

O Conselho de Administração da Sociedade é composto por um Presidente e dois vogais – cfr. artigo 14.º dos Estatutos.

Os Administradores podem ser designados no contrato de Sociedade ou eleitos pela Assembleia Geral ou Constitutiva – cfr. nº 1 do artigo 391.º do CSC. A designação é efetuada pelo Estado, enquanto titular único da função acionista – cfr. nº 11 do artigo 392.º do CSC, nº 4 do artigo 32.º do RJSPE e nºs 1 e 6 do artigo 13.º do EGP.

Os membros do Conselho de Administração são designados por períodos de três anos, podendo o mandato ser renovado nos termos legais; os administradores mantêm-se em funções, mesmo para além do termo do mandato, até serem substituídos por novos administradores – cfr. artigo 8.º dos Estatutos.

A ausência de um administrador em mais de três reuniões seguidas ou em mais de cinco reuniões interpoladas, no mesmo ano civil, conduz a uma falta definitiva do administrador – cfr. nº 7 do artigo 18.º dos Estatutos.

Tendo em conta que os membros do Conselho de Administração são designados pelo Estado Português (enquanto titular único da função acionista), faltando todos ou algum deles (seja por termo de mandato, por dissolução ou demissão nos termos do EGP, ou ainda por renúncia), a eleição ou substituição de administradores terá de ser feita em assembleia geral, mediante e após designação pelo Estado – cfr. nº 7 do artigo 393.º do CSC, nº 4 do artigo 32.º do RJSPE e nºs 1 e 6 do artigo 13.º do EGP.

V.C.2. Composição e Mandato do Conselho de Administração

O Conselho de Administração da sociedade é composto por um Presidente e dois Vogais.

Mandato (Início - Fim)	Cargo	Nome	Designação		Remuneração	
			Forma ⁽¹⁾	Data	Entidade Pagadora	(O/D) ⁽²⁾
2019-2021	Presidente	Filipe Carlos Mendes de Sousa	DUE	02/07/2019	PARPARTICIPADAS	D
2019-2021	Vogal	Susana Cristina Vaz Velho Larisma	DUE	02/07/2019	N.A.	N.A.
2019-2021	Vogal	Sofia Brígida Correia dos Santos de Marçal Teixeira Furtado Torres	DUE	02/07/2019	N.A.	N.A.

Número estatutário mínimo e máximo de membros - (3) / (3)

⁽¹⁾ Deliberação Unânime por Escrito (DUE)

⁽²⁾ O/D - Origem / Destino

V.C.3. Membros Executivos e Não Executivos do Conselho de Administração

Em 2020 o Conselho de Administração é composto pelos seguintes membros executivos e não executivos:

Cargo	Membros do Conselho de Administração	Executivo Não executivo	Independente Não independente
Presidente	Filipe Carlos Mendes de Sousa	Executivo	Independente
Vogal	Susana Cristina Vaz Velho Larisma	Não Executivo	Independente
Vogal	Sofia Brígida Correia dos Santos de Marçal Teixeira Furtado Torres	Não Executivo	Independente

Os Vogais do Conselho de Administração que são membros não executivos não estão associados a qualquer grupo de interesses específicos na Sociedade nem se encontram em alguma circunstância suscetível de afetar a sua isenção de análise ou de decisão, pelo que são considerados independentes.

V.C.4. Elementos Curriculares Relevantes

Os *curricula* com indicação das atividades profissionais mais significativas de cada um dos membros do Conselho de Administração são apresentados no Anexo a este Relatório.

V.C.5. Declarações dos órgãos sociais de participações patrimoniais na empresa, relações com os seus fornecedores, clientes, instituições financeiras ou quaisquer outros parceiros de negócio, suscetíveis de gerar conflitos de interesse (artigo 52.º do Decreto-Lei n.º 133/2013)

Inexistindo por parte de cada um dos membros do Conselho de Administração, participações patrimoniais detidas na empresa, assim como quaisquer relações com os seus fornecedores, clientes, instituições financeiras ou quaisquer outros parceiros de negócio, suscetíveis de gerar conflitos de interesse, foi apresentada pelos mesmos, declaração aos Órgãos de Fiscalização da empresa bem como à Inspeção-Geral de Finanças (IGF), nos termos legalmente exigidos. As declarações à IGF foram enviadas através do preenchimento de formulário eletrónico, encontrando-se evidência das mesmas no Anexo a este Relatório. As declarações assinadas pelos

membros do Conselho de Administração foram entregues diretamente ao Conselho Fiscal e encontram-se arquivadas numa pasta própria do Conselho Fiscal.

V.C.6. Relações Familiares, Profissionais ou Comerciais com Acionistas

Os elementos do Conselho de Administração não detêm relações familiares, profissionais ou comerciais, habituais e significativas com o acionista.

V.C.7. Repartição de Competências entre os vários Órgãos Sociais

Conselho de Administração - Competências	Delegação de Competências
Gerir os negócios sociais e praticar todos os atos relativos ao objeto social	A delegação de competências, no que se refere à administração quotidiana da Sociedade, está regulamentada através de:
Estabelecer a organização interna da empresa e elaborar os regulamentos e as instruções que julgar conveniente	Assinaturas, Autorizações e Procurações
Constituir mandatários com os poderes que julgar convenientes	Autorização e Pagamento de Despesas
Decidir sobre a participação no capital social de outras sociedades, mediante autorização dos membros do Governo responsáveis pelas áreas das finanças e do sector de atividade	
Adquirir, onerar e alienar quaisquer bens e direitos, móveis ou imóveis quando o entenda conveniente para a Sociedade	
Decidir sobre a emissão de obrigações ou outros títulos representativos de dívida	
Executar e fazer cumprir os preceitos legais e estatutários e as deliberações da Assembleia Geral	
Representar a Sociedade em juízo e fora dele, ativa e passivamente, podendo contrair obrigações, propor e fazer seguir pleitos, confessar, desistir ou transigir em processos, comprometer-se em arbitragens e assinar termos de responsabilidade	
Decidir pela natureza titulada ou escritural das ações representativas do capital social da Sociedade	
Exercer as demais competências que lhe sejam atribuídas por lei ou pelos Estatutos e deliberar sobre quaisquer outros assuntos que não caibam na competência dos outros órgãos da Sociedade	

V.C.8. Funcionamento do Conselho de Administração

Distribuição de Pelouros	Direções	Atribuição de Pelouros em substituição
Filipe Carlos Mendes de Sousa (Presidente)	Direção de Gestão de Ativos Imobiliários	Direção Financeira
	Direção de Operações	Direção de Tecnologias de Informação e Logística Gabinete de <i>Compliance</i>
Susana Cristina Vaz Velho Larisma	Direção de Assuntos Jurídicos	Direção de Recursos Humanos
	Direção de Apoio à Gestão e <i>Reporting</i>	Direção de Auditoria Interna
	Direção de Tecnologias de Informação e Logística	Direção de Gestão de Ativos Imobiliários

Distribuição de Pelouros	Direções	Atribuição de Pelouros em substituição
	Gabinete de <i>Compliance</i>	
	Direção de Recursos Humanos	Direção de Assuntos Jurídicos
Sofia Brígida Correia dos Santos de Marçal Teixeira Furtado Torres	Direção de Auditoria Interna	Direção de Apoio à Gestão e <i>Reporting</i>
	Direção Financeira	Direção de Operações

V.C.8.a. Número de reuniões realizadas e grau de assiduidade

Durante o ano de 2020, o Conselho de Administração reuniu 27 vezes. A respetiva assiduidade foi a seguinte:

Nº Reuniões em 2020	Local de realização	Intervenientes na reunião	Assiduidade	Observações
27	Sede em Miraflores	Filipe Carlos Mendes de Sousa	93%	2 ausências justificadas
		Sofia Brígida Correia dos Santos de Marçal Teixeira Furtado Torres	100%	Não se verificaram ausências
		Susana Cristina Vaz Velho Larisma	93%	2 ausências justificadas

V.C.8.b. Cargos exercidos em simultâneo em outras empresas

Nos termos e para os efeitos do disposto do n.º 4 do artigo 22.º do EGP, aprovado pelo Decreto-Lei n.º 71/2007, de 27 de março, , conjugado com o estabelecido no artigo 31.º do EGP, foram autorizados os Senhores Dr. Filipe Carlos Mendes de Sousa, Dra. Susana Cristina Vaz Velho Larisma e a Dra. Sofia Brígida Correia dos Santos de Marçal Teixeira Furtado Torres a acumular as funções de membros do Conselho de Administração na PARPARTICIPADAS, SGPS, S.A., na PARVALOREM, S.A., bem como na PARUPS, S.A., desde que apenas exerçam funções executivas numa delas e não acumulem remunerações.

Todavia, caso deixem de exercer funções executivas em qualquer uma das três Sociedades acima referidas terão direito às remunerações auferidas enquanto vogais não executivos do Conselho de Administração dessas Sociedades. A estas remunerações serão aplicadas outras reduções que vierem a ser legalmente determinadas.

O Senhor Dr. Filipe Carlos Mendes de Sousa, as Senhoras Dra. Susana Cristina Vaz Velho Larisma e Dra. Sofia Brígida Correia dos Santos de Marçal Teixeira Furtado Torres, por força da sua qualidade de Administradores da PARPARTICIPADAS, SGPS, S.A., exercem ainda funções não remuneradas nas sociedades subsidiárias (de que aquela é única acionista), como membros do Órgão de Administração, no Banco Efisa, S.A., e na Imofundos - Sociedade Gestora de Organismos de Investimento Coletivo, S.A..

On.
A
S

Membros do Conselho de Administração	Acumulação de Funções		
	Empresa	Função	Regime (Público/Privado)
Filipe Carlos Mendes de Sousa	Imofundos - SGOIC, S.A.	Presidente C.A.	Público
Filipe Carlos Mendes de Sousa	Banco Efisa, S.A.	Vice-Presidente C.A.	Público
Filipe Carlos Mendes de Sousa	PARVALOREM, S.A.	Vogal C.A.	Público
Filipe Carlos Mendes de Sousa	PARUPS, S.A.	Vogal C.A.	Público
Filipe Carlos Mendes de Sousa	BPN Serviços ACE	Vogal C.A.	Público
Susana Cristina Vaz Velho Larisma	PARUPS, S.A.	Presidente C.A.	Público
Susana Cristina Vaz Velho Larisma	BPN Serviços ACE	Vogal C.A.	Público
Susana Cristina Vaz Velho Larisma	Imofundos - SGOIC, S.A.	Vogal C.A.	Público
Susana Cristina Vaz Velho Larisma	PARVALOREM, S.A.	Vogal C.A.	Público
Susana Cristina Vaz Velho Larisma	Banco Efisa, S.A.	Vogal C.A.	Público
Sofia Brígida Correia dos Santos de Marçal Teixeira Furtado Torres	Banco Efisa, S.A.	Presidente C.A.	Público
Sofia Brígida Correia dos Santos de Marçal Teixeira Furtado Torres	BPN Serviços ACE	Presidente C.A.	Público
Sofia Brígida Correia dos Santos de Marçal Teixeira Furtado Torres	PARVALOREM, S.A.	Presidente C.A.	Público
Sofia Brígida Correia dos Santos de Marçal Teixeira Furtado Torres	PARUPS, S.A.	Vogal C.A.	Público
Sofia Brígida Correia dos Santos de Marçal Teixeira Furtado Torres	Imofundos - SGOIC, S.A.	Vogal C.A.	Público

V.C.8.c. Órgãos competentes para Realizar a Avaliação de Desempenho dos Administradores

O Conselho de Administração é avaliado pelo acionista em conformidade com as instruções, objetivos e missão da empresa e verificando o cumprimento do disposto no Decreto-Lei n.º 71/2007, de 27 de março e Decreto-Lei n.º 133/2013, de 7 de outubro, Decreto-Lei n.º 8/2012, de 18 de janeiro, e Decreto Regulamentar n.º 1/2014, de 10 de fevereiro.

Os membros do Conselho de Administração eleitos cumpriram no prazo legal após eleição para o mandato em curso, as obrigações decorrentes do disposto na Lei n.º 4/83, de 2 de abril, Lei n.º 64/93, de 26 de agosto, Decreto-Lei n.º 71/2007, de 27 de março, e restante legislação especial aplicável.

A apreciação geral da administração e fiscalização da Sociedade cabe ao representante do acionista em sede de Assembleia Geral.

V.C.8.d. Comissões no Órgão de Administração

Não foram constituídas comissões no seio do Órgão de Administração.

V.D. Fiscalização

V.D.1. Órgão de Fiscalização

A fiscalização da Sociedade compete a um Conselho Fiscal e a um Revisor Oficial de Contas ou a uma Sociedade de Revisores Oficiais de Contas.

V.D.2. Membros do Órgão de Fiscalização

O Conselho Fiscal é composto por um Presidente, dois Vogais efetivos e um suplente, de acordo com o definido no art.º 20º, n.º 2 dos estatutos da Sociedade. Todos os membros do Conselho Fiscal foram nomeados pelo Estado Português, acionista único da Sociedade, em 2 de julho de 2019. Iniciaram funções em 14 de novembro de 2019, após autorização do Banco de Portugal para o exercício das respetivas funções.

Mandato (Início - Fim)	Cargo	Nome	Designação	
			Forma ⁽¹⁾	Data
2019-2021	Presidente	Ana Maria Celestino Alberto dos Santos Costa Pereira	DUE	02/07/2019 ^(*)
2019-2021	Vogal	José Miguel Alecrim Duarte	DUE	02/07/2019 ^(*)
2019-2021	Vogal	Maria Onilda Maia Condeças Oliveira Sousa	DUE	02/07/2019 ^(*)

Número estatutário mínimo e máximo de membros - 3/3

⁽¹⁾ Deliberação Unânime por Escrito (DUE)

^(*) Início de funções: 14/11/2019

V.D.3. Elementos Curriculares Relevantes

Os *curricula* de cada um dos membros do órgão de fiscalização da Sociedade são apresentados no Anexo a este Relatório.

V.D.4. Procedimentos para Contratação de Serviços Adicionais ao Auditor Externo

Previamente à contratação de serviços adicionais ao auditor externo, é solicitado ao Conselho Fiscal que aprecie se a prestação de serviços pretendida cumpre o disposto na lei, designadamente no Estatuto dos Revisores Oficiais de Contas (atualmente constante da Lei nº 140/2015, de 7 de setembro). Após a prestação dos serviços adicionais, o auditor externo comunica o facto ao Conselho Fiscal, nos termos do disposto no referido Estatuto dos Revisores Oficiais de Contas.

V.D.5. Outras Funções dos Órgãos de Fiscalização

O órgão de fiscalização tem as competências e só exerce as funções previstas nos artigos 420.º e seguintes do Código das Sociedades Comerciais.

V.D.6. Identificação dos Membros Independentes do Conselho Fiscal

Nome	Independente / Não independente
Ana Maria Celestino Alberto dos Santos Costa Pereira	Independente

Nome	Independente / Não independente
José Miguel Alecrim Duarte	Independente
Maria Onilda Maia Condeças Oliveira Sousa	Não independente

V.D.7 Funcionamento do Conselho Fiscal

V.D.7.a. Funcionamento da Fiscalização

Nº Reuniões em 2020	Local de realização	Intervenientes na reunião	Assiduidade	Observações
15	Sede em Miraflores	Ana Maria Celestino Alberto dos Santos Costa Pereira	100%	Não se verificaram ausências
		José Miguel Alecrim Duarte	93%	1 ausência justificada
		Maria Onilda Maia Condeças Oliveira Sousa	100%	Não se verificaram ausências

V.D.7.b. Cargos Exercidos em Simultâneo dentro e fora do Grupo

Os membros atuais do Conselho Fiscal da PARPARTICIPADAS, SGPS, S.A., exercem simultaneamente cargos no Conselho Fiscal da PARVALOREM, S.A., e da PARUPS, S.A.. sendo a Dra. Ana Maria Celestino Alberto dos Santos Costa Pereira Presidente do Conselho Fiscal da Imofundos - SGOIC, S.A. Simultaneamente exercem os seguintes cargos fora do Grupo:

Nome	Cargo /atividade relevante	Empresa
Ana Maria Celestino Alberto dos Santos Costa Pereira	Sócia e Gerente	Caiano Pereira, Ana Santos, Sousa Góis & Associados, SROC, Lda.
	Fiscal Único	Atlantikamper, S.A.
	Fiscal Único	Birrinvest - Investimentos Imobiliários, S.A.
	Membro do Conselho Fiscal	Carnovina, Agrupamento de Produtores Agro-Pecuários, S.A.
	Revisora Oficial de Contas	Capricarnes, Sociedade Abastecedora de Carnes Lda.
	Fiscal Único	Casa do Navio – Investimentos Imobiliários, S.A.
	Fiscal Único	Desfilenredo – Sociedade de Investimentos Imobiliários, S.A.
	Fiscal Único	Devote – Investimentos e Consultoria, S.A.
	Fiscal Único	EMCB – Empresa de Construções, S.A.
	Fiscal Único	Gelsítio – Produtos Alimentares Congelados, S.A.
	Fiscal Único	Greengrass – Projectos e Investimentos Imobiliários, S.A.
	Fiscal Único	Iacobela, Investimentos Imobiliários, S.A.

Nome	Cargo /atividade relevante	Empresa
	Fiscal Único	Ingomar – Sociedade de Investimentos Imobiliários, S.A.
	Fiscal Único	Joaquim de Sousa Brito S.A.
	Fiscal Único	JMVP Investimentos – SGPS, S.A.
	Fiscal Único	LYNX Asset Managers, SGOIC, S.A.
	Fiscal Único	Locus – Sociedade de Investimentos Imobiliários, S.A.
	Fiscal Único	Machic-Garden, S.A.
	Fiscal Único	Melisauto-Mercado Lisbonense de Automóveis S.A.
	Fiscal Único	Notcasual – S.A.
	Fiscal Único	Paisagem Casual – Sociedade de Investimentos Imobiliários, S.A.
	Fiscal Único	Prolocin, S.A.
	Fiscal Único	Roques Vale do Tejo – Comércio de Automóveis, S.A.
	Fiscal Único	Sena Gest-Sociedade Gestora de Empreendimentos, S.A.
	Fiscal Único	Socirural – Sociedade Rural e Agrícola, S.A.
	Fiscal Único	Soegest, S.A.
	Fiscal Único	Sotecno Gaio, S.A.
	Fiscal Único	Ventos Rurais – Sociedade Agropecuária, S.A.
José Miguel Alecrim Duarte	Suplente do Conselho Fiscal	Core Capital - SCR S.A.
	Presidente da Assembleia Geral	Finsolutia, S.A.
	Sócio-Gerente	Monte das Fitas, Lda.
	Presidente do Conselho Fiscal	Associação Trienal de Arquitetura de Lisboa
Maria Onilda Maia Condeças Oliveira Sousa	Vogal do Conselho Fiscal	Companhia Carris de Ferro de Lisboa, E.M., S.A.

V.E. Revisor Oficial de Contas

V.E.1. Identificação da SROC e do ROC

O Revisor Oficial de Contas efetivo da PARPARTICIPADAS, SGPS, S.A., é a Ernst & Young Audit & Associados, SROC, S.A., inscrita na Ordem dos Revisores Oficiais de Contas sob n.º 178, e na CMVM com o n.º 20161480. É representada pelo Dr. António Filipe Dias da Fonseca Brás (ROC n.º 1661), inscrito na CMVM com o n.º 20161271. A Dra. Ana Rosa Ribeiro Salcedas Montes Pinto (ROC n.º 1230), com a inscrição na CMVM n.º 20160841, é a Revisora Oficial de Contas Suplente.

Om.
#
5

Mandato	Cargo	Nome	Nº inscrição na OROC	Nº registo na CMVM	Designação legal da Atual Nomeação	Nº de Mandatos exercidos na Sociedade	Nº de anos de funções exercidas no grupo	Nº de anos de funções exercidas na empresa
(Início - Fim)								
2020 – 2022	Revisor Efetivo	Ernst & Young Audit & Associados, SROC, S.A.	178	20161480	AG 23/07/2020 ^(*)	1	0	0
		Representada por: António Filipe Dias da Fonseca Brás	1661	20161271				
2020 – 2022	Revisora Suplente	Ana Rosa Ribeiro Salcedas Montes Pinto	1230	20160841	AG 23/07/2020 ^(*)	1	0	0

Assembleia Geral (AG)

(*) Início de funções

Até 23/07/2020, manteve-se como Revisor Oficial de Contas a Deloitte & Associados, SROC, S.A., inscrita na CMVM com o nº 20161389, representada pelo Dr. João Carlos Henriques Gomes Ferreira (ROC nº 1129). O Dr. Carlos Luís Oliveira de Melo Loureiro (ROC nº 572) era o Revisor Oficial de Contas Suplente.

Mandato	Cargo	Nome	Nº inscrição na OROC	Nº registo na CMVM	Designação legal da Atual Nomeação	Nº de Mandatos exercidos na Sociedade	Nº de anos de funções exercidas no grupo	Nº de anos de funções exercidas na empresa
(Início - Fim)								
2016 – 2019	Revisor Efetivo	Deloitte & Associados, SROC, S.A.	43	20161389	DUE 23/03/2017 e 15/06/2020	3	10	10
		Representada por: João Carlos Henriques Gomes Ferreira	1129	20160741				
2016 – 2019	Revisor Suplente	Carlos Luís Oliveira de Melo Loureiro	572	20160231	DUE 23/03/2017 e 15/06/2020	3	10	10

Deliberação Unânime por Escrito (DUE)

Após proposta do Conselho Fiscal no sentido da manutenção, a título excecional, da mesma Sociedade de Revisores Oficiais de Contas – Deloitte & Associados, SROC, S.A., para a revisão legal das contas, prorrogando o período máximo de exercício de funções até um máximo de 10 anos, nos termos dos n.ºs 4 e 5 do artigo 54º do Estatuto da Ordem dos Revisores Oficiais de Contas (EOROC), aprovado pela Lei n.º 140/2015, de 7 de setembro, justificada pela complexidade e especificidade da atividade comercial da empresa, pelo trabalho já desenvolvido e atendendo a critérios de economicidade, foi – ao abrigo da primeira parte do n.º 1, do artigo 54º, do Código das Sociedades Comerciais – tomada a Deliberação Social Unânime por Escrito de 23 de março de 2017, elegendo para o cargo de Revisor Oficial de Contas (ROC), da PARPARTICIPADAS, SGPS, S.A, nos termos da alínea d) do artigo 13º dos estatutos da Sociedade, a Deloitte & Associados, SROC S.A., atualmente representada por João Carlos Henriques Gomes Ferreira (que substituiu José António Mendes Garcia Barata), para ROC efetivo e Carlos Luís Oliveira de Melo Loureiro, para ROC suplente.

Em 7 de dezembro de 2017, a Deloitte & Associados, SROC, S.A., comunicou que designara o seu sócio João Carlos Henriques Gomes Ferreira (inscrito na Ordem dos Revisores Oficiais de Contas com o nº 1129) para nos termos do nº 1 do artigo 75º do Estatuto da Ordem dos Revisores

Oficiais de Contas, aprovado pela Lei nº 140/2015, de 7 de setembro, desempenhar, em representação daquela, as funções de Sócio Principal.

Posteriormente, através de Deliberação Social Unânime por Escrito tomada pelo acionista único, o Estado Português, em 15 de junho de 2020, nos mesmos termos e com os mesmos fundamentos legais suprarreferidos, foi prorrogado, para o exercício de 2019, o período máximo de exercício de funções da Sociedade de Revisores Oficiais de Contas Deloitte & Associados, SROC, S.A., no cargo de Revisor Oficial de Contas, que se manteve até 23 de julho de 2020, data da designação da nova SROC, através da Assembleia Geral da Sociedade.

V.E.2. Limitações Legais

O Revisor Oficial de Contas ou a Sociedade de Revisores Oficiais de Contas e o seu suplente não podem ser membros do Conselho Fiscal.

V.E.3. Exercício de Funções na Sociedade / Grupo

A Deloitte & Associados, SROC, S.A., exerceu funções 10 anos consecutivos nas Sociedades PARVALOREM, S.A., PARUPS, S.A., e PARPARTICIPADAS, SGPS, S.A.

A Ernst & Young Audit & Associados, SROC, S.A., iniciou funções para o triénio 2020/2022 nas sociedades PARVALOREM, S.A., PARUPS, S.A., e PARPARTICIPADAS, SGPS, S.A..

No âmbito do previsto no Código das Sociedades Comerciais, compete ao Conselho Fiscal, entre outras funções, a fiscalização da independência do revisor oficial de contas, a avaliação do respetivo desempenho profissional, a condução de um procedimento fundamentado de análise e escolha do revisor oficial de contas e propor à assembleia geral a nomeação do mesmo.

De acordo com o disposto no nº 2 do artigo 54.º do Estatuto da Ordem dos Revisores Oficiais de Contas, aprovado pela Lei nº 140/2015, de 7 de setembro, “o período máximo de exercício de funções de revisão legal das contas pelo sócio responsável pela orientação ou execução direta da revisão legal das contas é de sete anos, a contar da sua primeira designação, podendo vir a ser novamente designado depois de decorrido um período mínimo de três anos”. Mas, nos termos do nº 4 do mesmo preceito legal, o período máximo de exercício de funções do revisor oficial de contas ou das sociedades de revisores oficiais de contas na mesma entidade de interesse público pode ser excecionalmente prorrogado até um máximo de 10 anos, desde que tal prorrogação seja aprovada pelo órgão competente, sob proposta fundamentada do órgão de fiscalização.

Em vista de tal enquadramento jurídicos, a 23 de março de 2017, de acordo com a vontade expressa pelo acionista Estado Português, devidamente representado pela Dra. Luísa Maria do Rosário Roque, e ao abrigo da primeira parte do n.º 1, do artigo 54º, do Código das Sociedades Comerciais, foi tomada a Deliberação Social Unânime por escrito onde se procedeu à eleição da Sociedade Deloitte & Associados, SROC, S.A., então representada por José António Mendes Garcia Barata, para ROC efetivo (o qual, como se refere supra, viria a ser substituído naquelas

funções, a partir de 7 de dezembro de 2017, por João Carlos Henriques Gomes Ferreira) e de Carlos Luís Oliveira de Melo Loureiro, para ROC suplente.

E por Deliberação Social Unânime por Escrito, tomada pelo acionista único, o Estado português, em 15 de junho de 2020, nos mesmos termos e com os mesmos fundamentos legais suprarreferidos, foi prorrogado, para o exercício de 2019, o período máximo de exercício de funções da Sociedade de Revisores Oficiais de Contas Deloitte Associados, SROC, S.A., no cargo de Revisor Oficial de Contas.

Mandato (Início - Fim)	Cargo	Identificação SROC / ROC			Designação			Nº de anos de funções exercidas no grupo	Nº de anos de funções exercidas na empresa
		Nome	Nº inscrição na OROC	Nº registo na CMVM	Forma ⁽¹⁾	Data	Contratada (€)		
2016-2019	Revisor Efetivo	Deloitte & Associados, SROC S.A. Representada por: João Carlos Henriques Gomes Ferreira	43 1129	20161389 20160741	DUE	23/03/2017 e 15/06/2020	38 000	10	10
2016-2019	Revisor Suplente	Carlos Luís Oliveira de Melo Loureiro	572	20160231	DUE	23/03/2017 e 15/06/2020	-	10	10

⁽¹⁾ Deliberação Unânime p Escrito (DUE)

Até 23 de julho de 2020, manteve-se em funções a Deloitte & Associados, SROC, S.A..

Nos termos estabelecidos pelo Despacho nº 2261-SET/13 de 5 de dezembro, a remuneração do Revisor Oficial de Contas foi a seguinte:

Nome	Remuneração Anual 2019 (€)
	Bruta
Deloitte & Associados, SROC, S.A. Representada por: João Carlos Henriques Gomes Ferreira	38 000
Carlos Luís Oliveira de Melo Loureiro	-
	38 000

Considerando o Despacho n.º 2261-SET/13, de 5 de dezembro, da Secretária de Estado do Tesouro, que fixou o limite máximo dos honorários a atribuir para o anterior mandato, para o conjunto das três empresas – PARVALOREM, S.A., PARUPS, S.A., e PARPARTICIPADAS, SGPS, S.A., e que os valores contratualizados e efetivamente pagos foram no global inferiores àquele limite, foi – ao abrigo da primeira parte do n.º 1, do artigo 54º, do Código das Sociedades Comerciais – tomada a Deliberação Social Unânime por Escrito de 23 de março de 2017, determinando que, em cumprimento do disposto nos artigos 58.º e 59.º do Estatuto dos Revisores Oficiais de Contas (EOROC), aprovado pela Lei n.º 140/2015, de 7 de setembro, e tendo em conta o enquadramento constante do Despacho n.º 2261-SET/13, de 5 de dezembro, da Secretária de Estado do Tesouro, o valor máximo dos honorários a aplicar seja o correspondente ao efetivamente pago no anterior mandato.

Relativamente à prorrogação do exercício de funções aprovada pela supra aludida Deliberação Social Unânime por Escrito de 15 de junho de 2020, foi determinado pelo acionista Estado, nesta última DSUE, manter válido o enquadramento remuneratório aprovado na Deliberação Social Unânime por escrito de 23 de março de 2017.

A partir de 23 de julho de 2020 iniciou funções a Ernst & Young Audit & Associados, SROC, S.A..

Nos termos estabelecidos pelo Despacho nº 2261-SET/13 de 5 de dezembro, a remuneração do Revisor Oficial de Contas é a seguinte:

Mandato (Início - Fim)	Cargo	Identificação SROC / ROC			Designação			Nº de anos de funções exercidas no grupo	Nº de anos de funções exercidas na empresa
		Nome	Nº inscrição na OROC	Nº registo na CMVM	Forma (1)	Data	Contratada (€)		
2020-2022	Revisor Efetivo	Ernst & Young Audit & Associados, SROC S.A. Representada por: António Filipe Dias da Fonseca Brás	178	20161480	AG	23/07/2020(*)	27 000	-	-
2020-2022	Revisora Suplente	Ana Rosa Ribeiro Salcedas Montes Pinto	1661	20161271	AG	23/07/2020(*)	-	-	-

(1) Assembleia Geral (AG)

(*) Início de funções

A remuneração do Revisor Oficial de Contas é a seguinte:

Nome	Remuneração Anual 2020 (€)
	Bruta
Ernst & Young Audit & Associados, SROC, S.A. Representada por: António Filipe Dias da Fonseca Brás	27 000 €
Ana Rosa Ribeiro Salcedas Montes Pinto	-
	27 000 €

V.E.4. Outros Serviços Prestados pela SROC / ROC à Empresa

O Dr. António Filipe Dias da Fonseca Brás não exerce quaisquer outras funções de consultoria ou aconselhamento fiscal na Sociedade.

V.F. Conselho Consultivo

V.F.1. Composição do Conselho Consultivo e Mandato

Não aplicável. Não existe obrigatoriedade estatutária, nem legal, de constituição de Conselho Consultivo.

V.G. Auditor Externo

V.G.1. Identificação do Auditor Externo

A auditoria é feita no âmbito da revisão oficial de contas pela Ernst & Young Audit & Associados, SROC, S.A., n.º 20161480 da CMVM, estando o seu custo incluído na prestação de serviços do ROC.

Identificação do Auditor Externo (SROC/ROC)			Contratação		Remuneração Anual 2020 (€)
Nome	Nº inscrição na OROC	Nº registo na CMVM	Data	Período	Valor da Prestação de Serviços
Ernst & Young Audit & Associados, SROC, S.A.	178	20161480	-	-	-
Total					

V.G.2. Política e Periodicidade da Rotação do Auditor Externo

A Deloitte & Associados, SROC, S.A., foi responsável pela auditoria, no âmbito da revisão oficial de contas, durante 10 anos consecutivos na PARVALOREM, S.A., PARUPS, S.A., e PARPARTICIPADAS, SGPS, S.A..

Nos termos previstos no Código das Sociedades Comerciais, compete ao Conselho Fiscal, entre outras funções, a fiscalização da independência do revisor oficial de contas, a avaliação do respetivo desempenho profissional, a condução de um procedimento fundamentado de análise e escolha do revisor oficial de contas e propor à Assembleia Geral a nomeação do mesmo.

Como suprarreferido, de acordo com o disposto nos nºs 2 e 4 do artigo 54.º do Estatuto da Ordem dos Revisores Oficiais de Contas, aprovado pela Lei nº 140/2015, de 7 de setembro, o período máximo de exercício de funções de revisão legal das contas pelo sócio responsável pela orientação ou execução direta da revisão legal das contas é de sete anos, a contar da sua primeira designação, excepcionalmente prorrogável até um máximo de 10 anos, desde que aprovada pelo órgão competente, sob proposta fundamentada do órgão de fiscalização.

A 23 de março de 2017, de acordo com a vontade expressa pelo acionista único Estado Português, devidamente representado pela Dra. Luísa Maria do Rosário Roque, e ao abrigo da primeira parte do n.º 1, do artigo 54.º, do Código das Sociedades Comerciais, foi tomada a Deliberação Social Unânime por Escrito onde se designou a Sociedade Deloitte & Associados, SROC S.A., representada na altura por José António Mendes Garcia Barata, mas que, a partir de 7 de dezembro de 2017, foi substituído por João Carlos Henriques Gomes Ferreira, como ROC Efetivo e Carlos Luís Oliveira de Melo Loureiro, como ROC Suplente, para acompanhar o mandato do Conselho Fiscal em curso na altura (2016-2018).

Por Deliberação Social Unânime por Escrito, tomada pelo acionista único, o Estado português, em 15 de junho de 2020, nos mesmos termos e com os mesmos fundamentos legais suprarreferidos, foi prorrogado, para o exercício de 2019, o período máximo de exercício de funções da Sociedade de Revisores Oficiais de Contas Deloitte Associados, SROC, S.A., no cargo de Revisor Oficial de Contas.

Finalmente, por deliberação tomada na Assembleia Geral realizada em 23 de julho de 2020, foi designado como Revisor Oficial de Contas efetivo da PARPARTICIPADAS, SGPS, S.A., a Ernst & Young Audit & Associados, SROC, S.A., inscrita na Ordem dos Revisores Oficiais de Contas sob n.º 178, e na CMVM com o n.º 20161480, representada pelo Dr. António Filipe Dias da Fonseca Brás (ROC n.º 1661), inscrito na CMVM com o n.º 20161271. Como Revisor Oficial de Contas suplente foi designada a Dra. Ana Rosa Ribeiro Salcedas Montes Pinto (ROC n.º 1230), com a inscrição na CMVM n.º 20160841.

A avaliação do auditor externo é contínua e é efetuada pelo Conselho Fiscal da Sociedade. As competências do Conselho Fiscal nesta matéria decorrem da lei e dos estatutos, competindo-lhe, designadamente, fiscalizar a revisão de contas e a auditoria aos documentos de prestação de contas da Sociedade, fiscalizar as habilitações a independência do revisor oficial de contas a aprovação dos serviços de auditoria e/ou outros serviços a prestar pelos mesmos.

V.G.3. Outros Trabalhos Realizados

Outros trabalhos realizados para as três Sociedades:
PARPARTICIPADAS, SGPS, S.A. / PARVALOREM, S.A. / PARUPS, S.A.

- Os realizados sobre a Proposta de Orçamento para o período de 1 de janeiro a 31 de dezembro de 2021, no âmbito do parágrafo 110º da Circular Série A, nº 1399 de 31 de julho de 2020 da Direção-Geral do Orçamento no contexto da elaboração do Orçamento de Estado para o exercício de 2021.

V.G.4. Remuneração Anual

A remuneração do trabalho de auditoria faz parte integrante do trabalho de certificação legal de contas pela SROC.

Remuneração paga à SROC (inclui contas individuais e consolidadas) ^{(1) (2)}		
	€	
Valor dos serviços de revisão de contas ⁽³⁾	33 210	100,0%
Valor dos serviços de consultoria fiscal		
Valor de outros serviços que não os das alíneas anteriores		
Total pago pela entidade à SROC	33 210	100,0%
Por entidades que integrem o grupo (inclui contas individuais e consolidadas) ⁽⁴⁾		
	€	
Valor dos serviços de revisão de contas ⁽³⁾	105 780	49,7%
Valor dos serviços de consultoria fiscal	0	
Valor de outros serviços que não os das alíneas anteriores	107 010	50,3%
Total pago pelas entidades do grupo à SROC	212 790	100,0%

⁽¹⁾ Objeto de despacho nº 2261-set/13 de 5 de setembro

⁽²⁾ Montantes registados em custos referentes ao exercício de 2020 e que incluem IVA

⁽³⁾ Este valor inclui a CLC e o Relatório sobre a Proposta do Orçamento

⁽⁴⁾ PARVALOREM, S.A., PARUPS, S.A. e PARPARTICIPADAS, SGPS, S.A.

VI. Organização Interna

VI. A. Estatutos e Comunicações

VI.A.1. Alteração de Estatutos da Sociedade – Regras Aplicáveis

A Assembleia Geral delibera sobre todos os assuntos para os quais a lei e os Estatutos lhe atribuem competência e, bem assim, sobre as que não estejam compreendidas nas atribuições de outros órgãos da Sociedade. A alteração dos estatutos da Sociedade é da competência da Assembleia Geral.

VI.A.2. Comunicação de Irregularidades

A PARPARTICIPADAS, SGPS, S.A., dispõe de diversas ferramentas de prevenção, implementação e controlo de irregularidades que visam assegurar a atuação de acordo com os valores e princípios legais e regulamentares, destacando-se o Código Deontológico, o Plano de Gestão de Riscos de Corrupção e Infrações Conexas e o Regulamento de Comunicação de Irregularidades referenciado neste Plano.

De acordo com o Código Deontológico em vigor (no universo das três sociedades), aos trabalhadores compete, designadamente:

- Tomar as medidas necessárias que estejam ao seu alcance para impedir práticas de que tenham conhecimento e que integrem a utilização abusiva de informação ou consubstanciem infração às normas vigentes, informando desse facto a sua hierarquia, através de e-mail;
- Cumprir todas as normas legais e regulamentares relativas à prevenção e repressão do branqueamento de vantagens de proveniência ilícita;
- Comunicar imediatamente à Direção de Recursos Humanos e ao Responsável Hierárquico, através de e-mail, quaisquer conflitos de interesses ou de deveres que possam comprometer a observância das normas adotadas.

De acordo com o Plano de Gestão de Riscos de Corrupção e Infrações Conexas em vigor, compete ao colaborador que suspeite de situações irregulares, de logro, burla, infração ou má conduta, reportar estes factos ao Conselho Fiscal, através de carta, ou por e-mail: participacoesirregularidades@parvalorem.pt.

A comunicação de irregularidades encontra-se vertida no Regulamento de Comunicação de Irregularidades, que define os mecanismos adotados pela PARPARTICIPADAS, SGPS, S.A., estabelecendo um mecanismo de comunicação interna de práticas irregulares por qualquer colaborador da Sociedade, respeitante aos domínios abaixo indicados, de forma a prevenir, detetar e atuar sobre os mesmos, evitando a ocorrência de prejuízos agravados decorrentes da sua subsistência.

Handwritten marks:
A blue scribble resembling a stylized 'M' or 'W' with a horizontal line through it.
A blue scribble resembling a stylized 'S' or 'Z' with a horizontal line through it.
A blue scribble resembling a stylized '3' or '5' with a horizontal line through it.

Domínios:

- i. as melhores práticas decorrentes das recomendações do Código de Governo das Sociedades do Instituto Português de *Corporate Governance* (capítulo 1.2.5 - Diversidade na composição e funcionamento dos órgãos da sociedade - Recomendações);
- ii. os Princípios Aplicáveis aos Tratamentos de Dados Pessoais com a finalidade de Comunicação Interna de Atos de Gestão Financeira Irregular, sistematizados na Deliberação n.º 765/2009 de 21.09.2009 da Comissão Nacional de Proteção de Dados (CNPD);
- iii. o estabelecido no artigo 20.º da Lei n.º 83/2017 de 18 de agosto; e
- iv. o Regime de Denúncia previsto no artigo 242.º do Código do Processo Penal, conjugado com o artigo 386º do Código Penal, tendo em vista o facto da PARPARTICIPADAS, SGPS, S.A., ter sido considerada uma Entidade Pública Reclassificada (EPR).

VI.A.3. Políticas Antifraude

A política da PARPARTICIPADAS, SGPS, S.A., em relação ao combate à fraude, assim como os procedimentos a serem seguidos relativamente a este tema, estão refletidos no Plano de Gestão de Riscos de Corrupção e Infrações Conexas, em vigor.

A política descrita neste documento é aplicável a todos os colaboradores da Empresa ou da PARVALOREM, S.A., que prestem serviços à Empresa, prestadores de serviços e a todas as entidades terceiras, agindo em nome da mesma, todos eles referidos adiante como “colaboradores”.

Qualquer colaborador que venha a ser envolvido em fraudes, ou que não respeite as regras dispostas neste documento será sujeito a sanções disciplinares, que poderão traduzir-se na cessação de vínculo contratual, conforme seja apropriado. A situação poderá mesmo vir a ser reportada, quando se justifique, às autoridades competentes.

O Plano está divulgado no sítio institucional da PARPARTICIPADAS, SGPS, S.A., em www.parvalorem.pt, e integra a noção de risco, a definição de corrupção e crimes conexos, a metodologia da gestão do risco de corrupção e crimes conexos e o plano de prevenção de riscos de gestão, incluindo riscos de corrupção e infrações conexas.

VI.B. Controlo Interno e Gestão de Riscos

VI.B.1. Sistema de Controlo Interno

Tendo em conta que é a estrutura operacional da PARVALOREM, S.A., que assegura toda a atividade da PARPARTICIPADAS, SGPS, S.A., o Sistema de Controlo Interno daquela contempla também a atividade da PARPARTICIPADAS, SGPS, S.A.

O sistema de controlo interno engloba, designadamente, o plano de organização, as políticas, os métodos e os procedimentos de controlo, bem como todos os outros métodos e procedimentos definidos pelos responsáveis que contribuam para assegurar o desenvolvimento das atividades de forma ordenada e eficiente, incluindo a salvaguarda dos ativos, a prevenção e deteção de situações de ilegalidade, fraude e erro, a exatidão e a integridade dos registos contabilísticos e a preparação oportuna de informação orçamental e financeira fiável.

O sistema de controlo interno tem por base sistemas adequados de gestão de risco, de informação e de comunicação, bem como um processo de monitorização que assegure a respetiva adequação e eficácia em todas as áreas de intervenção.

Para atingir estes objetivos, as responsabilidades com os sistemas de controlo interno encontram-se distribuídas transversalmente pelos diversos órgãos da PARVALOREM, S.A., constantes no organograma que se apresenta de seguida:

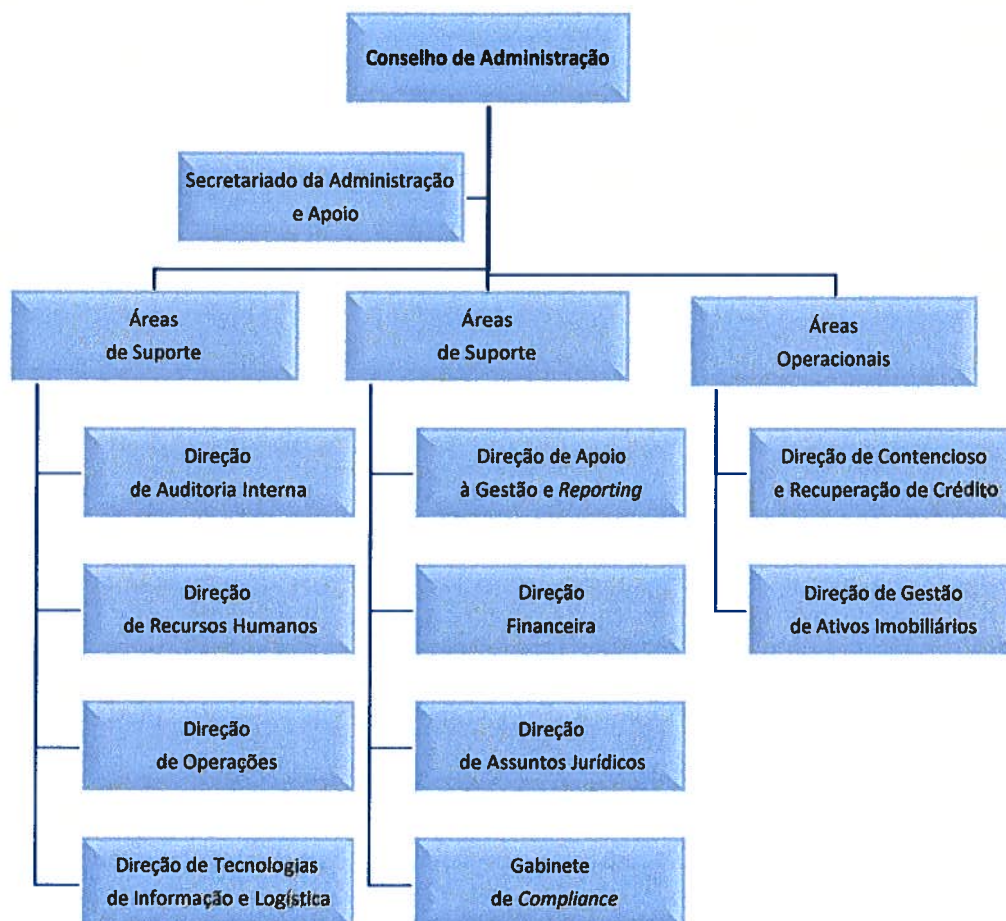

O enquadramento funcional destes órgãos é o seguinte:

- **Direção de Contencioso e Recuperação de Crédito**

Garantir a resolução do legado de créditos através da gestão eficiente da carteira, contribuindo ativamente para atingir os objetivos propostos.

- **Direção de Gestão de Ativos Imobiliários**

Garantir a resolução do legado da carteira de ativos imobiliários de forma a maximizar o encaixe financeiro através da alienação ou arrendamento dos imóveis.

- **Direção de Apoio à Gestão e Reporting**

Assegurar a prestação de informação corporativa e legal a todas as entidades externas e prestar assessoria ao Conselho de Administração na elaboração de estudos em matéria de gestão.

- **Direção Financeira**

Assegurar todas as matérias associadas à prestação de contas e ao cumprimento das responsabilidades fiscais bem como o controlo de gestão, a função de tesouraria e a gestão da carteira de ativos financeiros e de outros ativos.

- **Direção de Assuntos Jurídicos**

Prestar apoio jurídico, assegurar a preparação de contratos, escrituras e a realização de registos e elaborar estudos e pareceres sobre questões jurídicas.

- **Direção de Auditoria Interna**

Definir e gerir o plano anual de auditoria nas matérias financeira, informática, operacional e de gestão, acompanhar a implementação das ações corretivas e de melhoria decorrentes das auditorias realizadas e assegurar a gestão e controlo de risco operacional inerente à atividade.

- **Gabinete de Compliance**

Assegurar a gestão eficaz dos riscos de *compliance*.

- **Direção de Recursos Humanos**

Garantir a qualidade da informação do cadastro individual dos colaboradores, assegurar o processamento de salários, assim como o cumprimento de obrigações legais.

- **Direção de Operações**

Assegurar a gestão administrativa e documental dos processos da recuperação de crédito, nomeadamente a manutenção da qualidade da informação introduzida na aplicação de crédito.

- **Direção de Tecnologias de Informação e Logística**

Assegurar a gestão de sistemas e de tecnologias de informação, bem como a logística.

Para além das funções delegadas nos órgãos anteriormente referidos, foram também delegados poderes pelo Conselho de Administração em Comitês específicos, nomeadamente através das seguintes normas internas:

1. Assinaturas Autorizadas e Procurações

As Assinaturas Autorizadas definem as formas de obrigar a empresa, através da articulação dos poderes dos vários Grupos de assinaturas. As Assinaturas Autorizadas da Instituição constam do Aplicativo de Assinaturas Autorizadas, existente para o efeito, e disponível na intranet. O Aplicativo contém a compilação de todas as Assinaturas Autorizadas e Procurações existentes na Instituição, divididas em três separadores:

- CA (Conselho de Administração)
- A (Grupo A – Responsáveis 1º Nível)
- B (Grupo B – 2º Nível)



Os colaboradores a quem for atribuída procuração terão poderes para representar a respetiva Instituição conforme o tipo de procuração e tendo em conta as regras definidas pelo Conselho de Administração.

2. Autorização e Pagamento de Despesas

Define os procedimentos e regras a observar no que respeita à autorização e pagamento de despesas, estabelecendo três escalões de decisão:

- Conselho de Administração
- Administrador do Pelouro
- Responsável de Direção

De forma a existir um maior controlo sobre situações ocorridas ou potenciais, foi criada a Comissão de Implementação e Manutenção do Plano (CIM) com a intervenção de duas áreas da PARVALOREM, S.A., isto é, a Direção de Auditoria Interna e o Gabinete de *Compliance*.

Foram identificados os principais fatores de risco na atividade da PARPARTICIPADAS, SGPS, S.A., definidos os critérios de qualificação do risco (em função da probabilidade de ocorrência e gravidade do risco) e para cada órgão da estrutura orgânica foram identificados os riscos e infrações conexas, as medidas a adotar para prevenção das ocorrências e os responsáveis envolvidos na gestão do Plano.

Em 2020 constituiu-se o Plano de Contingência na PARVALOREM, S.A., para resposta à crise pandémica associada à propagação do vírus SARS-CoV-2, com 3 cenários de contingência acionados por aprovação do Conselho de Administração:

- Cenário 1 – Normalidade (sem necessidade de ação adicional)
- Cenário 2 – Interferência (recurso moderado a teletrabalho)
- Cenário 3 – Contingência Total (recurso exclusivo a teletrabalho)

Para suporte das medidas a adotar foram definidos e divulgados internamente, através de instruções de serviço, os regulamentos e procedimentos internos a que as várias áreas deverão dar cumprimento.

VI.B.2. Responsáveis pela Implementação e Manutenção do Sistema de Gestão e Controlo de Risco

A gestão de risco operacional é responsabilidade de área funcional específica da Direção de Auditoria Interna da PARVALOREM, S.A., com as seguintes competências:

- Propor a aplicação de uma metodologia de identificação e mitigação de risco aplicável à atividade;



- Assegurar o mapeamento de riscos específicos e atividades de controlo em cada uma das áreas de negócio;
- Propor e controlar a implementação de medidas que visem a resolução/mitigação das fragilidades detetadas no Sistema de Controlo Interno;
- Conceber e rever os processos de gestão e respostas a riscos, incluindo programas e/ou planos de contingência e de continuidade das atividades;
- Assegurar a elaboração, execução e manutenção dos planos de continuidade de negócio, em articulação com as diferentes áreas de negócio e com os fornecedores estratégicos.

A empresa tem a decorrer um Projeto de Risco Operacional, levado a cabo por uma equipa multidisciplinar conduzida pela Direção de Auditoria Interna, com o objetivo de identificar transversalmente os circuitos funcionais, as atividades, os riscos e controlos e, paralelamente, proceder a alterações na qualidade dos processos, visando uma melhoria dos serviços e produtos da PARVALOREM, S.A.

No Macroprocesso Gestão de Imóveis, concluíram-se as fases de 1.ª Mapeamento de Processos, 2.ª Identificação e Quantificação dos riscos operacionais e insuficiências associadas aos processos e 4.ª Melhoria de processos. Encontra-se em fase de conclusão a fase 3.ª Circuito de registo e normativo do Sistema de Gestão de Risco Operacional.

No Macroprocesso Gestão de Créditos, encontram-se a decorrer as fases de 1.ª Mapeamento de Processos e a 2.ª Identificação e Quantificação dos riscos operacionais e insuficiências associadas aos processos.

A Comissão de Implementação e Manutenção do Plano (CIM), que integra a Direção de Auditoria Interna e o Gabinete de *Compliance*, é o órgão responsável pela coordenação dos mecanismos e políticas antifraude, os quais englobam os mecanismos de prevenção, deteção e resposta a casos deste tipo.

Tem como principais responsabilidades:

- Proceder anualmente à monitorização da implementação do Plano de Gestão de Riscos de Corrupção e Infrações Conexas;
- No seguimento desta avaliação e em resultado de novos riscos de corrupção e infrações conexas ou de novas medidas preventivas deverá solicitar aos responsáveis das várias áreas a elaboração de um relatório de monitorização para uma nova proposta de revisão do Plano.

VI.B.3. Medidas Adotadas na Política de Risco

De entre os diversos fatores que contribuem para os resultados de uma organização, alguns acarretam um maior risco, designadamente:

Qualidade de Gestão ou Gestão da Qualidade Total

Total Quality Management (TQM), consiste numa estratégia de administração orientada para criar consciência da qualidade em todos os processos organizacionais. É referida como “total”, dado que o seu objetivo é a implicação não apenas de todos os escalões de uma organização, mas também dos seus fornecedores, distribuidores e demais parceiros de negócios;

Sistemas de Partilha

Os sistemas de partilha otimizam o desempenho geral de uma Organização. O *know how* de cada um dos colaboradores, aproveitado e partilhado gera, com toda a certeza, para além de uma otimização de recursos, a sinergia entre todos tendo como solução final o êxito da empresa onde estão inseridos;

Sistemas de Controlo Interno

O Sistema de Controlo Interno define-se como o conjunto das estratégias, sistemas, processos, políticas e procedimentos definidos pelo órgão de Administração, bem como das ações empreendidas por este órgão e pelos restantes colaboradores da instituição, com vista a garantir:

- i. Um desempenho eficiente e rendível da atividade, no médio e longo prazo (objetivos de desempenho), que assegure a utilização eficaz dos ativos e recursos, a continuidade do negócio e a própria sobrevivência da instituição, através, nomeadamente, de uma adequada gestão e controlo dos riscos da atividade, da prudente e adequada avaliação dos ativos e responsabilidades, bem como da implementação de mecanismos de proteção contra utilizações não autorizadas, intencionais ou negligentes;
- ii. A existência de informação financeira e de gestão, completa, pertinente, fiável e tempestiva (objetivos de informação), que suporte as tomadas de decisão e processos de controlo, tanto a nível interno como externo;
- iii. O respeito pelas disposições legais e regulamentares aplicáveis (objetivos de *compliance*), bem como das normas e usos profissionais e deontológicos, das regras internas e estatutárias, das regras de conduta e de relacionamento com clientes e das orientações dos órgãos sociais, de modo a proteger a reputação da instituição e a evitar que esta seja alvo de sanções.

Recursos Humanos

A Gestão de Recursos Humanos é uma associação de métodos, políticas, técnicas e práticas definidas com o objetivo de administrar os comportamentos internos e potencializar o capital humano. Tem por finalidade selecionar, gerir e fornecer um rumo aos colaboradores da Empresa, direcionando-os para os objetivos e metas definidos superiormente.

O nível de risco é uma combinação do grau de probabilidade da ocorrência, com a gravidade da consequência da mesma, da qual resulta a graduação do risco:



Probabilidade de ocorrência	Reduzida	Moderada	Elevada
Fatores de Graduação	Possibilidade de ocorrência, mas com hipóteses de prevenir o evento com o controlo existente para o tratar.	Possibilidade de ocorrência, mas com hipóteses de prevenir o evento através de decisões e ações adicionais	Forte possibilidade de ocorrência e escassez de hipóteses de prevenir o evento mesmo com decisões e ações essenciais.
Gravidade do risco	Reduzida	Moderada	Elevada
Fatores de Graduação	Prejuízos na otimização do desempenho organizacional, exigindo a recalendarização das atividades ou projetos	Perda na gestão das operações, requerendo a redistribuição dos recursos em tempo e em custo	Prejuízo na imagem e reputação institucional da Empresa, bem como na eficácia e desempenho da sua missão

A identificação e a descrição dos principais fatores de risco, por cada área, é essencial para prevenir a sua ocorrência. Ao adotar-se uma estrutura que garanta um processo abrangente de identificação, descrição e avaliação de riscos, e a consequente definição quantitativa da probabilidade da ocorrência de cada um dos riscos definidos, permite estabelecer prioridades na análise detalhada dos mesmos. Assim, e tendo por base o guião para a elaboração de Planos de Prevenção de Riscos de Corrupção e Infrações conexas, foi seguida a seguinte metodologia:

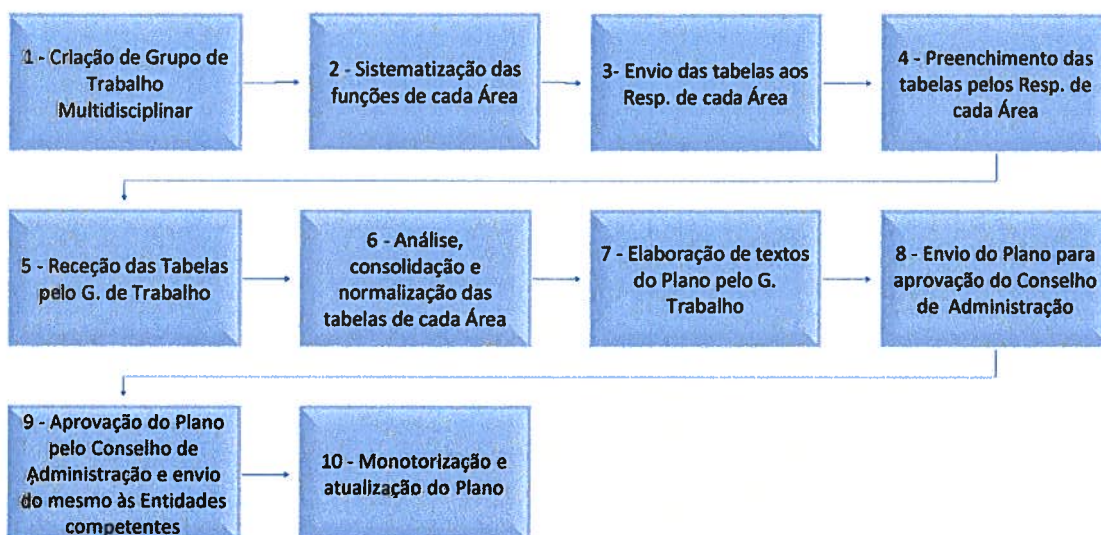

O Plano de Gestão de Risco identifica, relativamente a cada Órgão da Estrutura Orgânica, os riscos e infrações conexas e as medidas adotadas que possam prevenir as ocorrências e os responsáveis envolvidos na gestão do plano.

De acordo com as funções e atividades de cada área existente na PARVALOREM, S.A., (entidade responsável pelo suporte operacional da PARPARTICIPADAS, SGPS, S.A.), foi elaborada uma tabela descritiva dessas funções/atividades para que os responsáveis das mesmas procedessem à avaliação do risco subjacente a cada uma, bem como à identificação das medidas de prevenção e controlo existentes. As medidas descritas na tabela são transversais a toda a estrutura organizativa daquela empresa e, conseqüentemente, aplicáveis a todos os seus colaboradores.

[Handwritten signatures and initials]

No Plano apresentado constam, para além da estrutura organizativa da PARVALOREM, S.A., e respetivo organograma, os princípios de atuação das suas áreas de atividade, bem como dos seus colaboradores.

O Projeto de Risco Operacional desenvolve-se em quatro fases, aplicadas sobre os dois macroprocessos core da PARVALOREM, S.A., Gestão de Créditos e Gestão de Imóveis:

- 1ª Fase: Mapeamento de processo;
- 2ª Fase: Identificação e quantificação dos riscos operacionais e insuficiências associada aos processos;
- 3ª Fase: Circuito de registo e normativo do Sistema de Gestão de Risco Operacional;
- 4ª Fase: Melhoria de processos.

No Macroprocesso Gestão de Imóveis, concluíram-se:

- 1ª fase - Mapeamento de Processos;
- 2ª fase - Identificação e quantificação dos riscos operacionais e insuficiências associadas aos processos;
- 4ª fase - Melhoria de processos.

Encontra-se em fase de conclusão a 3ª fase - Circuito de registo e normativo do Sistema de Gestão de Risco Operacional.

A metodologia de Mapeamento de Processos do Projeto consiste no levantamento de:



Sendo essa metodologia suportada pelos seguintes documentos e representações gráficas:

- Ficha de Macroprocesso (Caracterização Global)
- Matriz de Responsabilidades
- Fluxogramas *swimlane* descrevendo as Fases e Atividades
- Tarefas, que constituem a base para identificação dos riscos subjacentes ao Modelo de Gestão de Risco Operacional

VI.B.4. Dependência Hierárquica e Funcional

A Direção de Auditoria Interna e o Gabinete de Compliance da PARVALOREM, S.A., dependem hierárquica e diretamente do Conselho de Administração.

VI.B.5. Outras Áreas com Competências no Controlo de Riscos

As medidas de prevenção e controlo são transversais a toda a estrutura orgânica da PARVALOREM, S.A., enquanto responsável pelo suporte operacional da PARPARTICIPADAS, SGPS, S.A., e consequentemente, aplicáveis a todos os colaboradores das várias áreas funcionais daquela empresa.

No Plano de Gestão de Riscos de Corrupção e Infrações Conexas da PARPARTICIPADAS, SGPS, S.A., constam, para além da estrutura organizativa da PARVALOREM, S.A., e respetivo

organograma, os princípios de atuação da atividade da mesma, das suas áreas, bem como dos seus colaboradores, no âmbito do respetivo suporte operacional à Empresa.

VI.B.6. Principais Tipos de Riscos

No capítulo V do Plano de Gestão de Riscos de Corrupção e Infrações Conexas estão identificados todos os tipos de risco associados à atividade das várias áreas funcionais da PARVALOREM, S.A..

O Plano de Gestão de Riscos de Corrupção e Infrações Conexas e o respetivo Relatório Anual de Execução do Plano são elaborados com base na recomendação n.º 1/2009 do Conselho de Prevenção da Corrupção, de 1 de julho, publicada na II série do Diário da República nº 140, de 22 julho, pelo que os riscos aí explicitados são os que constam daquela recomendação. Os planos e os relatórios de execução são remetidos ao Conselho de Prevenção de Corrupção, bem como aos órgãos de superintendência, tutela e controlo.

Relativamente à PARPARTICIPADAS, SGPS, S.A., e tendo em conta que o seu principal objetivo é a alienação das suas participações sociais, contribuindo para a minimização do esforço financeiro assumido pelo Estado Português no âmbito da operação de reprivatização do BPN, identificamos alguns dos principais tipos de riscos a que as operações de alienação se expõem:

Riscos	Medidas de Prevenção
Divulgação de informação sobre a operação	Existência de <i>Data Room</i>
Questões levantadas pelos potenciais investidores	Uniformização das respostas através de canal único (<i>Data Room</i>) para todos os potenciais investidores
Análise de propostas	Análise por técnicos competentes e independentes com emissão de pareceres. Recurso à Banca de Investimento
Concretização da operação	Solicitar garantias que assegurem a componente financeira da operação
Decisão interna	Decisão e controlo por parte do Conselho de Administração
Decisão da Tutela	Pedido de autorização ao Órgão da Tutela nos termos e para os efeitos do disposto no artigo 11º, n.º 1 do Decreto-Lei n.º 133/2013 de 3 de outubro (Regime do Setor Público Empresarial) - Ministério das Finanças

A PARPARTICIPADAS, SGPS, S.A., assegura em cada operação a concretização das medidas de prevenção identificadas e, para melhor garantir a independência na análise destas operações recorre a técnicos da Banca de Investimento para análise e emissão de pareceres. Cumpre igualmente o disposto no artigo 11º, n.º 1 do Decreto-Lei n.º 133/2013, de 3 de outubro (Regime do Setor Público Empresarial).

VI.B.7. Processo de Gestão e Mitigação de Riscos

Para cada área funcional da PARVALOREM, S.A., e para cada tipo de risco detetado foram definidas as medidas de prevenção e controlo, por forma a mitigar o risco, e que passaram pela

intervenção no processo por mais do que um colaborador em vários níveis de controlo, pela elaboração de regulamentos internos pela elaboração de normativos, pelo estabelecimento de procedimentos internos de controlo e pela segregação de funções.

No caso específico da venda de participações sociais, são cumpridas as medidas de prevenção identificadas acima.

No decorrer do Projeto de Risco Operacional são emitidas recomendações para alteração na qualidade dos processos, visando uma melhoria dos serviços e produtos da PARVALOREM, S.A., com repercussão na atividade da PARPARTICIPADAS, SGPS, S.A., que aquela assegura.

VI.B.8. Elementos do Sistema de Controlo Interno e Gestão de Risco relativos ao processo de divulgação de informação financeira

Foi implementado na PARVALOREM, S.A., (entidade que assegura toda a atividade da PARPARTICIPADAS, SGPS, S.A.) um procedimento relativo à divulgação de informação financeira que passa pelo tratamento centralizado nas áreas do planeamento, controlo de gestão e informação corporativa, que prevê a obrigatoriedade de obtenção de autorização prévia da Administração.

VI. C. Regulamentos e Códigos

VI.C.1. Regulamentos Internos e Regulamentos Externos

Os regulamentos e códigos internos são disponibilizados aos colaboradores da PARVALOREM, S.A., (entidade que assegura toda a atividade da PARPARTICIPADAS, SGPS, S.A.) na intranet corporativa, mantida por esta empresa, e dizem respeito a diversos aspetos da organização do trabalho. Devido ao seu carácter interno, não são, naturalmente, divulgados ao público.

Regulamentos Internos

Poderes

- Autorização e Pagamento de Despesas
- Assinaturas Autorizadas e Procurações
- Aquisição de Serviços – Procedimentos e Autorizações

Branqueamento de Capitais e Financiamento ao Terrorismo

- Prevenção de Branqueamento de Capitais e Financiamento do Terrorismo

Sistemas de Informação

- Help Desk – Gestão de Ocorrências
- Política de Segurança da Informação e dos Sistemas de Informação
- Acessos Informáticos e Perfis Funcionais

Serviços Gerais

- Cartões de Acesso
- Edifício Arquiarque - Regras e Princípios Orientadores na Utilização das Instalações

- Instruções Gerais de Segurança e Emergência

Recursos Humanos

- Código Deontológico
- Código de Boa Conduta para a Prevenção e Combate ao Assédio no Trabalho

Contabilidade

- Ciclo Orçamental da Receita e da Despesa

Proteção de Dados Pessoais

- Política de Privacidade
- Modelo de Governo
- Processo de Proteção desde a Conceção e por Defeito
- Processo de Resposta a Incidentes

Em maio de 2020, foi aprovado um regulamento interno que estabelece a política e os procedimentos relativos à deteção, prevenção e combate ao Branqueamento de Capitais/Financiamento do Terrorismo (BC/FT), orientado para o exercício das atividades de gestão de imóveis e de recuperação de créditos. Este regulamento visa garantir a conformidade da atuação de todos os colaboradores com o enquadramento legal e regulamentar, português e europeu, existente sobre a matéria, e substitui o anterior Modelo de Gestão de Riscos de BC/FT aprovado em 2019.

Regulamentos Externos

A atividade da PARPARTICIPADAS, SGPS, S.A., está sujeita às normas legais relativas às sociedades anónimas, designadamente ao Código das Sociedades Comerciais, e às decorrentes do seu estatuto de empresa pública, cujo regime jurídico consta do Decreto-Lei n.º 133/2013, de 3 de outubro.

Igualmente relevante, dada a natureza pública do capital, é a legislação referente ao controlo financeiro exercido pelo Tribunal de Contas assente na Lei n.º 98/87, de 26 de agosto.

A atividade da PARPARTICIPADAS, SGPS, S.A., está sujeita à regulamentação própria que incide sobre as sociedades gestoras de participações sociais consubstanciada no Decreto-Lei n.º 495/88, de 30 de dezembro, e legislação suplementar, o que desde logo coloca a sociedade sob o controlo da Inspeção-Geral de Finanças.

No âmbito da sua atividade a PARPARTICIPADAS, SGPS, S.A. está ainda sujeita ao cumprimento de Regulamentos específicos do Banco de Portugal, muito em particular em matérias relacionadas com a transparência da gestão, bem como a garantia da integridade e adequada disponibilização da informação relevante enquanto detentora de participações qualificadas em sociedades financeiras.

Em dezembro de 2019, a PARPARTICIPADAS, SGPS, S.A., deixou de ser emitente de valores mobiliários transacionáveis em mercados regulamentados. Em consequência desse facto,

passou a não estar enquadrada pelos Regulamentos específicos da CMVM e do Banco de Portugal, aplicáveis às sociedades nessa condição.

Por seu lado, os Administradores da PARPARTICIPADAS, SGPS, S.A., estão abrangidos pelo Estatuto do Gestor Público (EGP), aprovado pelo Decreto-Lei n.º 71/2007, de 27 de março, quanto a questões de remuneração, contratos de gestão e outros benefícios.

Ainda neste âmbito, encontra-se obrigada ao cumprimento do estipulado no Decreto-Lei n.º 64-B/2011, de 17 de maio, que define, entre outros, os conceitos de compromisso financeiro e estabelece medidas de reforço dos deveres de prestação de informação financeira, designadamente, estatui a obrigação das empresas públicas informarem mensalmente a DGTF do valor global das dívidas certas, líquidas e exigíveis que permanecem por pagar após 90 dias.

É de referir ainda que, a PARPARTICIPADAS, SGPS, S.A., integra o perímetro do Orçamento do Estado, tendo como consequência direta desta integração a aplicação de diversos diplomas, entre eles, a Lei dos Compromissos e dos Pagamentos em Atraso (LCPA) das entidades públicas – Lei n.º 8/2012, de 21 de fevereiro, e o Regime da Administração Financeira do Estado (RAFE) - Decreto-Lei n.º 155/92, de 28 de julho, na redação dada pelo Decreto-Lei n.º 29-A/2011, de 1 de março.

No âmbito da sua atividade, a PARPARTICIPADAS, SGPS, S.A., trata dados pessoais que lhe foram confiados e cuja segurança e confidencialidade preserva através de medidas de proteção e segurança que, em cada momento, implementa. A versão mais recente da informação sobre Tratamento de Dados/Política de Privacidade da PARPARTICIPADAS, SGPS, S.A., foi revista à luz do disposto no Regulamento Geral de Proteção de Dados (RGPD) aplicável desde 25 de maio de 2018.

VI.C.2. Códigos de Conduta e de Ética

Código Deontológico

A PARVALOREM, S.A., (suporte operacional da PARPARTICIPADAS, SGPS, S.A.) adotou um Código Deontológico, que entrou em vigor em 8 de agosto de 2013 e foi revisto e atualizado em 28 de fevereiro de 2019. Este Código reúne os princípios fundamentais pelos quais se deve reger a Organização, bem como o conjunto de regras que deve pautar o comportamento dos colaboradores da PARVALOREM, S.A., no exercício das suas atividades.

O cumprimento dos exigentes comportamentos éticos e deontológicos impostos pelo Código Deontológico é aferido em permanência e a eventual violação das regras e procedimentos estabelecidos constitui infração disciplinar punível nos termos do regime disciplinar aplicável, sem prejuízo da responsabilidade civil, contraordenacional e/ou criminal que possa ocorrer.

Objetivos:

- Reunir os princípios fundamentais pelos quais se deve reger a organização;
- Reunir o conjunto de regras que deve pautar o comportamento dos colaboradores da Empresa, no exercício das suas atividades.

Handwritten signature and initials.

Principais matérias abordadas nesta Instrução de Serviço:

- Organização e Funcionamento internos;
- Prestação de Informação;
- Conduta Profissional e Exercício de Funções;
- Segredo Profissional;
- Ação Disciplinar.

Data da elaboração: 28 de fevereiro de 2019

Na elaboração do Código Deontológico não foram tomadas em conta as normas portuguesas NP 4460-1:2007 e NP 4460-2:2010, embora as boas práticas consagradas no referido Código respeitem, em grande parte, as orientações das referidas normas.

O Código Deontológico está disponível no sítio institucional da PARVALOREM, S.A., tendo sido divulgado internamente através de Instrução de Serviço, disponível a todos os colaboradores através da Intranet Corporativa, nos seguintes endereços:

- - no sítio institucional, em:

<https://www.parvalorem.pt/pt/parvalorem/institucional/Documents/Código%20Deontológico.pdf>

- na intranet corporativa da PARVALOREM/PARUPS/PARPARTICIPADAS em:

<http://intranet.pars.com/pt/C16/CDI/EDIS/InstrucoesDeServico/IS%20Código%20Deontológico.pdf>

Código de Boa Conduta para a Prevenção e Combate ao Assédio no Trabalho

Estabelece as regras de conduta profissional dos colaboradores da PARVALOREM, S.A., (suporte operacional da PARPARTICIPADAS, SGPS, S.A.), assentes na defesa dos valores da não discriminação e do combate ao assédio no trabalho, bem como o procedimento disciplinar aplicável ao seu incumprimento.

Este Código aplica-se desde o dia 1 de outubro de 2017 e está disponível na intranet corporativa da PARVALOREM/PARUPS/PARPARTICIPADAS (acessível a todos os colaboradores) em:

<http://intranet.pars.com/pt/RecursosHumanos/InformacoesRH/Paginas/welcome.aspx>

VI.C.3. Plano de Prevenção de Riscos de Corrupção e Infrações Conexas

No Plano de Gestão de Riscos de Corrupção e Infrações Conexas constam, para além da estrutura organizativa da PARVALOREM, S.A., (suporte operacional da PARPARTICIPADAS, SGPS, S.A.) e respetivo organograma, os princípios de atuação da atividade da mesma, das suas áreas bem como dos seus colaboradores.

O Plano de Gestão de Riscos de Corrupção e Infrações Conexas foi atualizado em 2020. Esta versão, aprovada em 23 de julho 2020, foi remetida para o Conselho de Prevenção da Corrupção e para a DGTF.

Durante o ano de 2020 e tendo em conta as restrições impostas pela pandemia COVID-19, realizaram-se duas reuniões semestrais da Comissão de Implementação e Manutenção do Plano de Gestão de Riscos de Corrupção e Infrações Conexas. Ao longo do ano não foram comunicadas quaisquer infrações ou irregularidades no âmbito do Plano.

A presente informação encontra-se disponível no *site* institucional (<https://www.parvalorem.pt/pt/parparticipadas/Paginas/Relatórios.aspx>).

VI. D. Deveres especiais de informação

VI.D.1. Plataformas Utilizadas para Cumprimento dos Deveres de Informação Económico-Financeira

Em cumprimento dos deveres de informação a que a PARPARTICIPADAS, SGPS, S.A., se encontra sujeita, nomeadamente os relativos ao reporte de informação económica e financeira consagrados nas alíneas d) a i) do n.º 1 do artigo 44.º do Decreto-Lei n.º 133/2013, de 03 de outubro, que aprova o Regime Jurídico do Setor Público Empresarial, que a Sociedade cumpre e divulga através das seguintes plataformas:

- Plataforma Externa – DGTF - SIRIEF (Sistema de Recolha de Informação Económica e Financeira), de acesso restrito;
- Plataforma Interna – Sítio Institucional da PARPARTICIPADAS, SGPS, S.A., (www.parvalorem.pt), de acesso público.

VI.D.1.a. Prestação de Garantias Financeiras ou assunção de Dívidas ou Passivos de outras empresas

- No SIRIEF – A Prestação de Garantias Financeiras ou assunção de Dívidas ou Passivos de outras empresas foi reportada pela PARPARTICIPADAS, SGPS, S.A.;
- No sítio institucional – A PARPARTICIPADAS, SGPS, S.A., por despacho n.º 108/15 – SET (da Secretaria de Estado e Tesouro), ficou isenta da sua publicação.

VI.D.1.b. Grau de Execução dos Objetivos fixados

- No SIRIEF – A PARPARTICIPADAS, SGPS, S.A., cumpriu com o reporte do grau de execução dos objetivos fixados;
- No sítio institucional – A informação em causa foi divulgada e pode ser consultada no seguinte link:
<https://www.parvalorem.pt/pt/parparticipadas/Paginas/Institucional.aspx>

VI.D.1.c. Planos de Atividades e Orçamento

- No SIRIEF – Os Planos de Atividade e Orçamento da PARPARTICIPADAS, SGPS, S.A., foram reportados;
- No sítio institucional – A PARPARTICIPADAS, SGPS, S.A., por despacho n.º 108/15 – SET (da Secretaria de Estado e Tesouro), ficou isenta da sua publicação.

VI.D.1.d. Orçamento Anual e Plurianual

- No SIRIEF – A PARPARTICIPADAS, SGPS, S.A., reportou o Orçamento Anual e Plurianual;
- No sítio institucional – A PARPARTICIPADAS, SGPS, S.A., por despacho n.º 108/15 – SET (da Secretaria de Estado e Tesouro), ficou isenta da sua publicação.

VI.D.1.e. Documentos anuais de Prestação de Contas

- No SIRIEF – A PARPARTICIPADAS, SGPS, S.A., cumpriu com o reporte dos Documentos anuais de Prestação de Contas;
- No sítio institucional – A informação em causa foi divulgada e pode ser consultada no seguinte link:
<https://www.parvalorem.pt/pt/parparticipadas/Paginas/Relat%3b3rios.aspx>

VI.D.1.f. Relatórios Trimestrais de Execução Orçamental acompanhados dos Relatórios do Órgão de Fiscalização

- No SIRIEF – A PARPARTICIPADAS, SGPS, S.A., procedeu ao reporte dos Relatórios trimestrais de Execução Orçamental acompanhados dos relatórios do Órgão de Fiscalização;
- No sítio institucional – A informação em causa foi divulgada e pode ser consultada no seguinte link:
<https://www.parvalorem.pt/pt/parparticipadas/Paginas/Relat%3b3rios.aspx>

VI.D.2. Plataformas utilizadas para Cumprimento dos Deveres de Transparência

No que diz respeito aos deveres de transparência, a Empresa cumpre as obrigações de informação ao Titular da Função Acionista, à Supervisão e ao Público em geral, especificamente pelo reporte e divulgação anuais:

- modo como foi prosseguida a sua missão - cumprida no SIRIEF e no sítio institucional;
- grau de cumprimento dos seus objetivos - cumprida no SIRIEF e no sítio institucional;
- forma como foi cumprida a política de responsabilidade social e de desenvolvimento sustentável - cumprida no SIRIEF e no sítio institucional;
- termos de prestação do serviço público – não aplicável, dado que a Sociedade não presta serviço público;
- medida em que foi salvaguardada a sua competitividade, designadamente pela via da investigação, do desenvolvimento, da inovação e da integração de novas tecnologias no processo produtivo - não aplicável, dado que se trata de uma empresa em processo de liquidação controlada.

Am.
[Handwritten signature]

VI.E. Sítio na Internet

VI.E.1. Indicação do(s) endereço(s) utilizado(s) na divulgação dos seguintes elementos sobre a Empresa

O sítio institucional da PARPARTICIPADAS, SGPS, S.A., pode ser consultado em: www.parvalorem.pt (sítio conjunto das 3 Sociedades).

VI.E.1.a. Sede e, caso aplicável, demais elementos mencionados no artigo 171.º do CSC

Esta informação está disponível em:

<https://www.parvalorem.pt/pt/parparticipadas/Paginas/Informação-Legal.aspx>

VI.E.1.b. Estatutos e Regulamentos de Funcionamento dos Órgãos e/ou Comissões

Estatutos:

<https://www.parvalorem.pt/pt/parparticipadas/Paginas/Informação-Legal.aspx>

Regulamentos:

Por questões que se prendem com a organização/custos do sítio institucional, não se estabelecem hiperligações de acordo com cada informação.

VI.E.1.c. Titulares dos Órgãos Sociais e outros Órgãos Estatutários e Respetivos Elementos Curriculares, bem como as Respetivas Remunerações e Outros Benefícios

Esta informação está disponível em:

<https://www.parvalorem.pt/pt/parparticipadas/Paginas/Órgãos-Sociais.aspx>

<https://www.parvalorem.pt/pt/parparticipadas/Paginas/Bom-Governo.aspx>

VI.E.1.d. Documentos de Prestação de Contas Anuais e, caso aplicável, Semestrais

Esta informação está disponível em:

<https://www.parvalorem.pt/pt/parparticipadas/Paginas/Relatórios.aspx>

VI.E.1.e. Obrigações de Serviço Público a que a Empresa está sujeita e os Termos Contratuais da Prestação de Serviço Público

Não existe qualquer contrato específico de prestação de serviço público. A empresa não presta serviços públicos, não prossegue quaisquer fins de interesse geral que se destinem ao bem comum da população. Veja-se, para melhor compreensão da noção de serviço público, constante da Lei n.º 23/96, de 26 de julho, que, no seu artigo n.º 1.º, n.º 2, elenca os serviços públicos considerados pelo Estado como essenciais (serviços de: fornecimento de água, fornecimento de energia elétrica, fornecimento de gás, comunicações eletrónicas, postais, recolha e tratamento de águas residuais e gestão de resíduos sólidos urbanos). Assim sendo, não se aplica à PARPARTICIPADAS, SGPS, S.A., o art.º 55.º do Decreto-Lei n.º 133/2013, de 3 de outubro.

VI.E.1.f. Modelo de Financiamento Subjacente e Apoios Financeiros Recebidos do Estado nos últimos três exercícios

Pelo despacho N.º 108/15-SET, de 30 de janeiro de 2015, foi superiormente autorizada a isenção da PARPARTICIPADAS, SGPS, S.A., da divulgação da informação prevista nas alíneas d), f) e g) do n.º 1 do artigo 44.º do Decreto-Lei n.º 133/2013, de 3 de outubro. Nos últimos três exercícios não foram recebidos apoios financeiros do Estado.

VI.F. Prestação de Serviço Público ou de Interesse Geral

Este ponto não se aplica à PARPARTICIPADAS, SGPS, S.A.



VII. Remunerações

VII.A. Competência para a Determinação

VII.A.1. Órgão Competente

Compete à Assembleia Geral deliberar sobre as remunerações dos membros dos órgãos sociais, podendo, para o efeito, designar uma comissão de vencimentos com poderes para fixar essas remunerações.

VII.A.2. Mecanismos Adotados para Prevenir a Existência de Conflitos de Interesses

A PARPARTICIPADAS, SGPS, S.A., de acordo com a recomendação do Conselho de Prevenção da Corrupção, de 1 de julho de 2009, elaborou um Plano de Gestão de Riscos de Corrupção e Infrações Conexas que estabelece a política em relação ao combate à fraude, assim como os procedimentos a serem seguidos, referenciando-se neste Plano o Regulamento de Comunicação de Irregularidades, que caracteriza o mecanismo de comunicação interna de práticas irregulares.

Faz parte integrante deste documento o Código Deontológico que reúne os princípios fundamentais pelos quais se deve reger a organização e estabelece o conjunto de regras que deve pautar o comportamento dos colaboradores da PARVALOREM, S.A., no exercício das suas atividades (entidade de suporte à atividade da PARPARTICIPADAS, SGPS, S.A.).

Aos colaboradores da PARVALOREM, S.A., (entidade operacional de suporte à atividade da PARPARTICIPADAS, SGPS, S.A.), está interdita:

- a intervenção na apreciação e decisão de operações em que sejam, direta ou indiretamente, interessados os próprios, seus cônjuges, parentes ou afins em 1.º grau, ou ainda Empresas ou outras Entidades coletivas que aqueles, direta ou indiretamente, controlem;
- a execução de operações em que intervenham como ordenantes ou beneficiários, direta ou indiretamente, os próprios, seus cônjuges, parentes ou afins em 1.º grau, ou ainda Empresas ou outras Entidades coletivas que aqueles, direta ou indiretamente controlem.

De acordo com a RCM n.º 49/2007, de 28 de março (ponto 22), os membros dos órgãos sociais das empresas públicas devem:

- abster-se de intervir nas decisões que envolvam os seus próprios interesses, designadamente na aprovação de despesas por si realizadas;
- no início de cada mandato, e sempre que se justificar, tais membros devem declarar ao Órgão de Administração e ao Órgão de Fiscalização, bem como à Inspeção-Geral de Finanças, quaisquer participações patrimoniais importantes que detenham na empresa, bem como relações relevantes que mantenham com os seus fornecedores, clientes, instituições financeiras ou quaisquer outros parceiros de negócio, suscetíveis de gerar conflitos de interesse.

Os membros do Conselho de Administração da PARPARTICIPADAS, SGPS, S.A.:

- cumprem as disposições legais relativas à comunicação de cargos exercidos em acumulação;
- respeitam as normas relativas à abstenção de intervir em decisões que envolvam o seu próprio interesse;
- respeitam as normas de declaração de quaisquer participações patrimoniais importantes que detenham na empresa, bem como relações relevantes que mantenham com os seus fornecedores, clientes, instituições financeiras ou quaisquer outros parceiros de negócio, suscetíveis de gerar conflitos de interesse;
- e obedecem às regras relativas à declaração de interesses, bem como ao regime de incompatibilidades e impedimentos definido no EGP (Decreto-Lei n.º 71/2007).

Anexa-se ao presente relatório a Declaração dos Membros do Conselho de Administração de que se abstêm de interferir em decisões que envolvam os seus próprios interesses.

O Plano de Gestão de Riscos de Corrupção e Infrações Conexas encontra-se publicado no sítio institucional da empresa.

Durante o ano de 2020 realizaram-se duas reuniões da Comissão de Implementação (CIM) e Manutenção do Plano de Gestão de Riscos de Corrupção e Infrações Conexas. A CIM não registou, durante o ano de 2020, qualquer exposição relativa a problemas ou denúncias relacionadas com o tema.

VII.A.3. Apresentação de Declaração dos Membros do Órgão de Administração a referir a abstenção de intervenção em decisões dos seus próprios interesses

O teor da declaração é o seguinte: “declaro que não intervenho nas decisões que envolvam os meus próprios interesses, designadamente na aprovação de despesas por mim realizadas, conforme determina o art.º 51º do Decreto-Lei n.º 133/2013 ou em outra legislação aplicável.”

VII.B. Comissão de Fixação de Remunerações

VII.B.1. Comissão de Fixação de Remunerações

Não foi designada qualquer comissão para fixação de vencimentos.

VII.C. Estrutura das Remunerações

VII.C.1. Política de Remuneração dos Órgãos de Administração e Fiscalização

Órgão de Administração

Em 02 de julho de 2019, e em concordância com a vontade expressa do Estado, na qualidade de detentor de 100% do capital social da PARPARTICIPADAS, SGPS, S.A., e ao abrigo do n.º 1 do artigo 54.º do Código das Sociedades Comerciais foi tomada a Deliberação Social Unânime por

Escrito de proceder à eleição para o triénio de 2019-2021, dos membros do Conselho de Administração e definir a política remuneratória.

O representante do acionista Estado aprovou a Declaração sobre Política de Remuneração dos membros dos Órgãos de Administração e de Fiscalização da Sociedade.

O Conselho de Administração tem a seguinte composição:

Filipe Carlos Mendes de Sousa
Presidente

Susana Cristina Vaz Velho Larisma
Vogal não executiva

Sofia Brígida Correia Dos Santos De Marçal Teixeira Furtado Torres
Vogal não executiva

Nos termos e para os efeitos do disposto do n.º 4 do artigo 22.º do Estatuto do Gestor Público (EGP), aprovado pelo Decreto-Lei n.º 71/2007, de 27 de março, conjugado com o estabelecido no artigo 31.º do EPG, foram autorizados o Senhor Dr. Filipe Carlos Mendes de Sousa, as Senhoras Dra. Susana Cristina Vaz Velho Larisma e Dra. Sofia Brígida Correia dos Santos de Marçal Teixeira Furtado Torres a acumular as funções de membros do Conselho de Administração na PARPARTICIPADAS, SGPS, S.A., na PARVALOREM, S.A., bem como na PARUPS, S.A., desde que apenas exerçam funções executivas numa delas e não acumulem remunerações.

Todavia, caso deixem de exercer funções executivas em qualquer uma das três Sociedades acima referidas terão direito às remunerações auferidas enquanto vogais não executivos do Conselho de Administração dessas Sociedades. A estas remunerações serão aplicadas outras reduções que vierem a ser legalmente determinadas.

O Senhor Dr. Filipe Carlos Mendes de Sousa, as Senhoras Dra. Susana Cristina Vaz Velho Larisma e a Dra. Sofia Brígida Correia dos Santos de Marçal Teixeira Furtado Torres, por força da sua qualidade de Administradores da PARPARTICIPADAS, SGPS, S.A., exercem ainda funções não remuneradas nas sociedades subsidiárias (de que aquela é única acionista), como membros do Órgão de Administração, no Banco Efisa, S.A., e na Imofundos - SGOIC, S.A.

Tendo em conta a Resolução do Conselho de Ministros n.º 16/2012, de 14 de fevereiro, conjugada com o Despacho n.º 1231/SETF/2012, de 30 de julho, que procedeu à classificação da sociedade (Nível C), foram fixadas as seguintes remunerações dos membros do Conselho de Administração da PARPARTICIPADAS, SGPS, S.A.:

- Presidente – Valor líquido: € 4.578,20 pago 14 vezes por ano, acrescido de 40% a título de despesas de representação no montante de € 1.831,28, pago 12 vezes por ano;
- Vogais não executivos – Valor líquido: € 915,64 pago 14 vezes por ano.



Aos valores ilíquidos referidos acima é aplicada a redução remuneratória constante da Lei n.º 12-A/2010, de 30 junho.

O valor máximo das despesas associadas a comunicações, previstas nos n.ºs 3 e 4 do artigo 32.º do EGP foi fixado em € 80 mensais.

O valor máximo de combustível e portagens afeto mensalmente às viaturas de serviço nos termos do n.º 3 do artigo 33.º do EGP foi fixado em um quarto do valor do abono mensal para despesas de representação.

O Orçamento do Estado para 2019 (aprovado pela Lei n.º 71/2018, de 31 de dezembro) e o Orçamento de Estado para 2020 (aprovado pela Lei n.º 2/2020, de 31 de março), preveem a possibilidade de pagamento de remunerações variáveis, desde que verificadas as condições previstas nos respetivos diplomas legais.

Os contratos de gestão não se encontram ainda assinados.

Órgão de Fiscalização

Através de Deliberação Social Unânime por Escrito de 02 de julho de 2019, o acionista único deliberou designar os seguintes membros para o Conselho Fiscal para o triénio de 2019-2021(*):

Ana Maria Celestino Alberto Dos Santos Costa Pereira
Presidente

José Miguel Alecrim Duarte
Vogal

Maria Onilda Maia Condeças Oliveira Sousa
Vogal

(*) início de funções em 14/11/2019

Foram mantidas as seguintes remunerações mensais ilíquidas, a serem pagas 14 vezes por ano, e que vigoram desde o dia 21 de novembro de 2016:

Presidente: € 500
Vogais: € 350

A remuneração da Sociedade de Revisores Oficiais de Contas / Auditor para o exercício de 2020 foi € 27 000 (excluindo o IVA) e corresponde aos honorários para o exame das demonstrações financeiras individuais e consolidadas.

Ernst & Young Audit & Associados, SROC, S.A.

Representada por:

António Filipe Dias da Fonseca Brás ROC nº 1661
Efetivo

Ana Rosa Ribeiro Salcedas Montes Pinto, ROC. nº 1230
Suplente

VII.C.2. Modo de estruturação da remuneração de forma a permitir o alinhamento com os objetivos de longo prazo da empresa

O modo de estruturação da remuneração está descrito no ponto anterior.

VII.C.3. Referência à existência de uma componente variável da remuneração

O Orçamento do Estado para 2019 (aprovado pela Lei n.º 71/2018, de 31 de dezembro) e o Orçamento de Estado para 2020 (aprovado pela Lei n.º 2/2020, de 31 de março), preveem a possibilidade de pagamento de remunerações variáveis, desde que verificadas as condições previstas nos respetivos diplomas legais.

Os contratos de gestão não se encontram ainda assinados.

VII.C.4. Explicitação do diferimento do pagamento da componente variável da remuneração

O Orçamento do Estado para 2019 (aprovado pela Lei n.º 71/2018, de 31 de dezembro) e o Orçamento de Estado para 2020 (aprovado pela Lei n.º 2/2020, de 31 de março), preveem a possibilidade de pagamento de remunerações variáveis, desde que verificadas as condições previstas nos respetivos diplomas legais.

Os contratos de gestão não se encontram ainda assinados.

VII.C.5. Caracterização dos parâmetros e fundamentos definidos no contrato de gestão para efeitos de atribuição de prémio

Os contratos de gestão não se encontram ainda assinados.

VII.C.6. Regimes complementares de pensões ou de reforma antecipada

A PARPARTICIPADAS, SGPS, S.A., não tem regimes complementares de pensões ou de reforma antecipada.

VII.D. Divulgação das Remunerações

VII.D.1. Montante Anual da Remuneração auferida pelos membros do Órgão de Administração

Membro do Órgão de Administração	Estatuto do Gestor Público			
	Fixado	Classificação	Remuneração mensal bruta (€)	
	(S/N)	(A/B/C)	Vencimento	Despesas de representação
Filipe Carlos Mendes de Sousa	S	C	4 578,20 €	1 831,20 €
Susana Cristina Vaz Velho Larisma	S	C	N.A.	N.A.
Sofia Brígida Correia dos Santos de Marçal Teixeira Furtado Torres	S	C	N.A.	N.A.

Membro do Órgão de Administração	Remuneração Anual 2020 (€)		
	Fixa	Variável	Bruta ⁽¹⁾
Filipe Carlos Mendes de Sousa	81 766,70	N.A.	81 766,70
Susana Cristina Vaz Velho Larisma	N.A.	N.A.	N.A.
Sofia Brígida Correia dos Santos de Marçal Teixeira Furtado Torres ⁽²⁾	N.A.	N.A.	N.A.
			81 766,70

⁽¹⁾ Vencimento + Despesas de Representação + SF + SN + Redução Remuneratória. Não inclui remuneração em espécie.

Membro do Órgão de Administração	Benefícios Sociais 2020 (€)							
	Valor do Subsídio de Refeição		Regime de Proteção Social		Seguro de Vida	Seguro de Saúde	Outros	
Nome	Diário	Encargo Anual da empresa	Identificar	Encargo anual da empresa	Encargo anual da empresa	Encargo anual da empresa	Identificar	Encargo anual da empresa
Filipe Carlos Mendes de Sousa	8,94	2.020,44	SS	19.681,74	-	-	SRC + SAT	1.303,06
Susana Cristina Vaz Velho Larisma	-	-	-	-	-	-	SRC	1.000,00
Sofia Brígida Correia dos Santos de Marçal Teixeira Furtado Torres	-	-	-	-	-	-	SRC	1.000,00
		2.020,44	-	19.681,74	-	-	-	3.303,06

SRC - Seguro de responsabilidade civil /Seguro acidentes trabalho

VII.D.2. Montantes pagos por outras empresas em relação de domínio ou de grupo

Os montantes pagos por outras empresas em relação de domínio ou de grupo ou que se encontrem sujeitas a um domínio comum, são os que constam no quadro seguinte:

Membro do Órgão de Administração	Empresa	Remuneração Anual 2020 (€)		
		Fixa	Variável	Bruta ⁽¹⁾
Filipe Carlos Mendes de Sousa	PARVALOREM	N.A.	N.A.	N.A.
Filipe Carlos Mendes de Sousa	PARUPS	N.A.	N.A.	N.A.
Susana Cristina Vaz Velho Larisma ⁽²⁾	PARUPS	81 766,70	322,66	82 089,36
Susana Cristina Vaz Velho Larisma	PARVALOREM	N.A.	N.A.	N.A.
Sofia Brígida Correia dos Santos de Marçal Teixeira Furtado Torres ⁽³⁾	PARVALOREM	98 505,12	539,68	99 044,80
Sofia Brígida Correia dos Santos de Marçal Teixeira Furtado Torres	PARUPS	N.A.	N.A.	N.A.

⁽¹⁾ Vencimento + despesas de representação + SF + SN + Redução Remuneratória. Não inclui remuneração em espécie

⁽²⁾ A remuneração variável diz respeito ao subsídio infantil do ACTV

⁽³⁾ A remuneração variável diz respeito ao pagamento do subsídio de estudos para descendentes

Membro do Órgão de Administração	Empresa	Benefícios Sociais (€)					
		Regime de Proteção Social		Seguro de Vida	Seguro de Saúde	Outros	
		Identificar	Encargo anual da empresa	Encargo anual da empresa	Encargo anual da empresa	Identificar	Encargo anual da empresa
Filipe Carlos Mendes de Sousa	PARVALOREM	SS	-	-	-	SRC	1 000,00
Filipe Carlos Mendes de Sousa	PARUPS	N.A.	N.A.	N.A.	N.A.	SRC	1 000,00
Susana Cristina Vaz Velho Larisma	PARUPS	SS	19 679,76	-	1 490,34	SRC + SAT	1 302,99
Susana Cristina Vaz Velho Larisma	PARVALOREM	N.A.	N.A.	N.A.	N.A.	SRC	1 000,00
Sofia Brígida Correia dos Santos de Marçal Teixeira Furtado Torres	PARVALOREM	CGA	37 382,88	-	-	SRC + SAT	1 481,28
Sofia Brígida Correia dos Santos de Marçal Teixeira Furtado Torres	PARUPS	N.A.	N.A.	N.A.	N.A.	SRC	1 000,00

SRC - Seguro responsabilidade civil/SAT - Seguro acidentes trabalho

VII.D.3. Remuneração paga sob a forma de participação nos lucros/prémios

Não foi paga qualquer remuneração sob a forma de participação nos lucros e/ou de pagamento de prémios.

VII.D.4. Indemnizações pagas a ex-Administradores Executivos

Não houve lugar ao pagamento de indemnizações.

VII.D.5. Montante Anual da Remuneração auferida pelos membros do Órgão de Fiscalização

Nome	Remuneração Anual 2020 (€)
	Bruta
Ana Maria Celestino Alberto dos Santos Costa Pereira ⁽¹⁾	7 000
José Miguel Alecrim Duarte	4 900
Maria Onilda Maia Condeças Oliveira Sousa	4 900
	16 800

⁽¹⁾ A eleição produziu efeitos a 14/11/2019

A remuneração auferida pelo Revisor Oficial de Contas está divulgada no ponto V.E.3 deste relatório.

VII.D.6. Montante Anual da Remuneração auferida pelos Membros da Mesa da Assembleia Geral

Mandato	Cargo	Nome	Valor da Senha Fixado (€)	Remuneração Anual 2020(€)
				Bruta
2019-2021	Presidente	Maria João Dias Pessoa De Araújo	-	-
2019-2021	Secretária	Cristina Maria Pereira Freire	-	-
				-

De acordo com a DUE de 02 de julho de 2019, os membros da Mesa da Assembleia Geral não são remunerados.

VIII. Transações com partes Relacionadas e Outras

VIII.1. Mecanismos implementados pela empresa para efeitos de controlo de transações com partes relacionadas e indicação das transações que foram sujeitas a controlo no ano de referência

A PARPARTICIPADAS, SGPS, S.A., realiza transações com o seu acionista único, o Estado Português, com as suas participadas, bem como com as empresas PARVALOREM, S.A., e PARUPS, S.A.

As transações com o Estado Português resultam dos financiamentos por este efetuados à Sociedade para efeitos de cumprimento do serviço da dívida contraída no contexto da reprivatização do BPN.

A cooperação entre a PARPARTICIPADAS, SGPS, S.A., e a PARVALOREM, SA, é efetuada ao abrigo de um acordo de partilha de encargos com Recursos Humanos. A efetiva cobrança dos serviços prestados está pendente de disponibilidade orçamental.

As transações com partes relacionadas são objeto de análise pela Sociedade e de revisão por parte dos auditores externos. Em nota específica do Anexo às demonstrações financeiras certificadas legalmente, a Sociedade divulga os saldos e transações com entidades relacionadas.

No exercício de 2020 todas as transações com partes relacionadas foram sujeitas a controlo. As principais transações resumiram-se ao recebimento de dividendos da participada Imofundos, SGOIC, S.A..

VIII.2. Informação sobre Outras Transações

VIII.2.a Processos de aquisição

Todos os processos de aquisição e/ou renegociação de contratos estão sujeitos às condições do mercado e têm como base pressupostos de transparência, rigor e eficácia que passam pela separação de níveis de responsabilidade na decisão de contratar e pela segregação de funções relativamente aos processos de consulta e negociação, contabilização e de pagamento.

Todas as aquisições têm obrigatoriamente que passar por um processo de consulta ao mercado que envolva dois ou mais fornecedores, excetuando-se os casos em que por exclusividade de serviço ou produto tal não seja possível e desde que devidamente fundamentado. A opção recai sobre o fornecedor que apresenta o preço mais baixo ou o que apresenta a melhor relação qualidade/custo para o bem ou serviço.



VIII.2.b. Transações

No exercício de 2020 não houve lugar a transações que não tenham ocorrido em condições de mercado.

VIII.2.c. Lista de fornecedores

Em 2020, não existem fornecedores cuja faturação ultrapasse o valor referido no n.º 13 da RCM n.º 49/2007 (mais de 5% dos FSE, se esta percentagem corresponder a mais de 1 milhão de euros).

Importa referir ainda que, para além do cumprimento da obrigação de redução de custos operacionais e verificação de prévio cabimento que impende sobre o Setor Empresarial do Estado, vigora uma Instrução de Serviços específica para os procedimentos de aquisição de serviços que obriga a que cada Departamento percorra a análise exigida pelos artigos 64º a 66º da LOE 2020 e 46º a 49º do DLEO de 2019.



IX. Análise de Sustentabilidade da Empresa nos Domínios Económicos, Social e Ambiental

IX.1. Estratégias Adotadas e Grau de Cumprimento das Metas Fixadas

A PARPARTICIPADAS, SGPS, S.A., foi criada por decisão do Estado Português para adquirir ao Grupo BPN um conjunto de participações financeiras.

O objetivo da Sociedade centra-se na gestão e racionalização do referido conjunto de participações financeiras como forma indireta do exercício de atividade económica e a prestação de serviços técnicos de administração e gestão, sempre com o propósito de evitar a perda de valor das suas participadas num contexto de alienação ou de liquidação.

De facto, a PARPARTICIPADAS, SGPS, S.A., é uma empresa com um enquadramento muito particular e que resulta do “expurgo de ativos” do balanço do Banco BPN. Neste sentido, a empresa tem um objetivo muito específico que, uma vez cumprido, conduzirá à sua liquidação.

Com um desequilíbrio estrutural desde o início da sua atividade, um modelo de financiamento totalmente desadequado ao valor líquido dos ativos adquiridos e uma maturidade dos empréstimos desadequada ao prazo de recuperação dos mesmos, a PARPARTICIPADAS, SGPS, S.A., não tem capacidade para libertar fundos suficientes para fazer face ao serviço da dívida contratada.

A dívida bancária ficou totalmente liquidada no exercício de 2019. Assim, de 2012 a 2019, foi substituída dívida bancária por dívida do Estado, (i) quer por iniciativa da própria Tutela, que substituiu o mútuo da Caixa Geral de Depósitos por financiamento do Estado, (ii) quer por iniciativa da própria Sociedade, que solicitou autorização para amortizações antecipadas, e extraordinárias, no sentido de reduzir os encargos financeiros futuros. Este processo ficou concluído em 2019 com a liquidação integral de todos os financiamentos bancários.

Não sendo uma empresa sustentável, já procedeu à sua reestruturação e, desde 2012, tem vindo a reduzir os seus custos na medida das restrições a que se encontra sujeita.

A PARPARTICIPADAS, SGPS, S.A., não tem pessoal, beneficiando, na sua atividade, da estrutura e pessoal da PARVALOREM, S.A., empresa que procedeu a uma reestruturação.

De destacar que, em 2019, considerando o início de funções pelo novo Conselho de Administração e a fase do ciclo de vida da Empresa, foi assumida como prioridade a definição de um Plano Estratégico orientado para o cumprimento da missão da empresa no horizonte do mandato.

Neste enquadramento, foram definidos os seguintes vetores estratégicos:



- Alienação/Liquidação de Ativos, com maximização do valor a recuperar;
- Redução do nível de endividamento.
- Enfoque na redução dos custos das empresas do universo Pars.

No que respeita à redução do endividamento, importa salientar a amortização extraordinária (total) do empréstimo obrigacionista, ocorrida já em 2019.

O pedido de fusão da PARPARTICIPADAS, SGPS, S.A., na PARVALOREM, S.A., apresentado à Tutela em 2020 e autorizado em 2021, constitui também um dos objetivos do Plano Estratégico. A concretização da fusão da PARPARTICIPADAS, SGPS, S.A., ocorrerá logo que esteja concluída a alienação das participações sociais mais relevantes da Empresa, o que contribuirá para o aprofundamento do esforço de redução de custos e de simplificação dos processos de trabalho e da estrutura societária do universo PARs que tem vindo, e continuará, a ser prosseguido.

O grau de cumprimento dos objetivos fixados está divulgado no ponto II.2.b deste relatório.

IX. 2. Políticas prosseguidas com vista a garantir a eficiência económica, financeira, social e ambiental e a salvaguardar normas de qualidade

A análise da sustentabilidade económica da empresa terá de ter em conta a missão atribuída pelo acionista único, o Estado, à PARPARTICIPADAS, SGPS, S.A., bem como a sua forte ligação ao esforço desenvolvido pela empresa, na prossecução de uma adequada gestão dos seus ativos.

Sem prejuízo da oportuna incorporação, por fusão, na PARVALOREM, S.A., a capacidade da PARPARTICIPADAS, SGPS, S.A., potenciar a valorização dos ativos sob gestão, por forma a minimizar a perda para o acionista num contexto de alienação, coloca a sustentabilidade da empresa, em termos económicos, intrinsecamente ligada à capacidade de valorizar esses ativos, de encontrar a melhor forma e momento para a respetiva alienação e ainda de assumir, em sede de negociação com potenciais investidores, uma posição negocial forte.

A PARPARTICIPADAS, SGPS, S.A., está focada nas diretrizes recebidas do seu acionista único, o Estado Português, de centralização da gestão em políticas de máxima valorização dos seus ativos.

Neste sentido, no contexto da ponderação estratégica efetuada, identifica-se como determinante para a sustentabilidade económica da PARPARTICIPADAS, SGPS, S.A., a avaliação em cada momento das melhores opções disponíveis para a gestão dos ativos da empresa (gestão orgânica das participações sociais e respetivos ativos, alienação de ativos de forma sustentada ou em bloco, alienação e liquidação de participações sociais) incluindo modelos de custos para a quantificação de cada um dos cenários estudados;

Relativamente à sustentabilidade no domínio social, a empresa não tem quaisquer trabalhadores com vínculo contratual. A gestão da PARPARTICIPADAS, SGPS, S.A., é assegurada pelas estruturas funcionais da PARVALOREM, S.A., empresa que assumiu a posição de empregadora, por via do contrato de trespasse com o BPN em 10 de fevereiro de 2012, dos trabalhadores anteriormente afetos à Direção de Meios do BPN.

A política de sustentabilidade ambiental da PARPARTICIPADAS, SGPS, S.A., está suportada na política adotada pela PARVALOREM, S.A., empresa que assegura toda a gestão desta Sociedade e que se rege por normas internas aplicáveis a todas as Sociedades.

IX.3. Forma de Cumprimento dos Princípios Inerentes a uma Adequada Gestão Empresarial

IX.3.a. Política de Responsabilidade Social

A PARPARTICIPADAS, SGPS, S.A., tem uma reduzida e limitada interação direta com a sociedade. Conforme referido no ponto VI.E.1.e., a PARPARTICIPADAS, SGPS, S.A., não tem qualquer contrato específico de prestação de serviço público. A empresa não presta serviços públicos, não prossegue quaisquer fins de interesse geral que se destinem ao bem comum da população.

IX.3.b. Promoção da proteção ambiental e do respeito por princípios de legalidade e ética empresarial

A PARVALOREM, S.A., (entidade que assegura toda a atividade da PARPARTICIPADAS, SGPS, S.A.) procura assegurar a sua sustentabilidade ambiental prossequindo uma política de compromisso de adoção de comportamentos ambientalmente adequados.

Neste sentido, a empresa tem vindo a promover, nomeadamente, a separação e recolha para reciclagem de material usado (papel, material informático, *toners*, plásticos) e a reutilização de papel para rascunhos. Existem acordos com fornecedores devidamente certificados que recolhem todos estes materiais para reciclagem contra a entrega de guias de compromisso da sua reciclagem.

A PARVALOREM, S.A., tem também em vigor um protocolo com a Ecopilhas, tendo nas suas instalações um Ecoponto para recolha de pilhas para reciclagem.

Por outro lado, foi totalmente eliminado o uso de garrafas de plástico na empresa, tendo-se passado a consumir água da rede pública servida em garrafas e jarros de vidro

No que respeita à redução do consumo de papel, os equipamentos multifunções foram parametrizados para imprimir as folhas em frente e verso e, preferencialmente, a preto e branco, tendo igualmente sido colocada uma mensagem de sensibilização no rodapé dos emails que visa diminuir o número de emails impressos.

Em 2020, a empresa adotou novas medidas eco sustentáveis que reforçam o compromisso ambiental.

Para tal, foram instalados equipamentos de controlo horário da iluminação nas instalações de Miraflores, assegurando, assim, que a iluminação está desligada fora do horário de expediente, tendo igualmente sido programados os aparelhos de ar condicionado por forma a reduzir o período total de funcionamento.

Ainda no que concerne à iluminação, nas instalações do Porto, foram substituídas todas as luminárias convencionais por equipamentos LED, reduzindo, deste modo, o consumo de energia.

Ao longo do tempo, a empresa tem promovido a doação de equipamento informático sem capacidade de utilização na empresa a Instituições de Solidariedade Social e a entrega para abate/reciclagem dos equipamentos obsoletos e sem possibilidade de utilização a empresas de gestão e reciclagem de resíduos.

IX.3.c. Adoção de planos de igualdade

A PARVALOREM, S.A., (entidade que assegura toda a atividade da PARPARTICIPADAS, SGPS, S.A.) orienta-se por princípios de legalidade e ética empresarial, nomeadamente promovendo a igualdade de oportunidades e não discriminação entre homens e mulheres. Conduz a sua atividade por um objeto definido e por limitações orçamentais resultantes da sua reclassificação, não se prevendo a contratação de novos trabalhadores, pelo que, o Plano para a Igualdade em 2021, elaborado em 2020, se adapta a esta realidade.

O Plano para a Igualdade da Sociedade cumpre com o disposto no Despacho Normativo n.º 18/2019, de 21 de junho, no contexto da Lei n.º 62/2017, 1 de agosto, relativamente (i) aos procedimentos para a realização das comunicações a que estão obrigadas as entidades do setor público empresarial e (ii) à produção do guião promovido pela Comissão para a Igualdade no Trabalho e no Emprego (CITE) e pela Comissão para a Cidadania e a Igualdade de Género (CIG). Está disponível no sítio institucional da Sociedade - www.parvalorem.pt.

A empresa promove o cumprimento dos horários de trabalho, permitindo a conciliação entre a vida pessoal, familiar e profissional.

IX.3.d. Referência a medidas concretas face ao princípio da igualdade do género

Na PARVALOREM, S.A., (entidade que assegura toda a atividade da PARPARTICIPADAS, SGPS, S.A.), a Gestão de Recursos Humanos apresenta características muito próprias, quanto à gestão dos colaboradores e à política salarial, sobretudo devido ao facto de a estruturação do quadro de pessoal da Empresa ter sido efetuada antes da entrada em vigor da Resolução do Conselho de Ministros n.º 19/2012, de 23 de fevereiro, e por via de trespasse do ex-BPN (caso em que a lei impõe a manutenção dos direitos e obrigações dos trabalhadores, designadamente as condições salariais que estavam em vigor). Existe, por outro lado, uma tendência de redução dos efetivos da Empresa e de não admissão de novos colaboradores, para cumprimento dos objetivos definidos. Face a tais condicionalismos, a PARVALOREM, S.A., não tem condições para alterar a realidade atual ou adotar outras medidas de Gestão de Recursos Humanos, no que concerne a remunerações e distribuição de género, para além do cumprimento estrito do ACT – Acordo Coletivo de Trabalho e das orientações / disposições legais.

O relatório sobre a diferença salarial entre homens e mulheres, de acordo com o n.º 2 da RCM n.º 18/2014, está disponível no sítio institucional da Sociedade – www.parvalorem.pt - e é atualizado de 3 em 3 anos.

IX.3.e. Políticas de recursos humanos

A PARVALOREM, S.A., (entidade que assegura toda a atividade da PARPARTICIPADAS, SGPS, S.A.) investe no desenvolvimento e valorização profissional dos seus colaboradores, estabelecendo e promovendo o cumprimento de um plano anual de formação, pré-estabelecido com cada uma das Direções, contribuindo deste modo também para o fortalecimento da motivação e para o estímulo do aumento da produtividade. Em 2020, face à pandemia, houve uma redução do número de ações de formação que na sua maioria começaram tardiamente e foram substituídas por ações por videoconferência.

Em 2019, foi implementado um processo de reorganização interna da PARVALOREM, S.A., que teve continuidade em 2020, com rotação de colaboradores entre departamentos e criação de uma unidade de recuperação de crédito para grandes devedores, tendo como objetivo promover dinâmicas operacionais, motivar os colaboradores e reforçar a capacidade de produção das áreas *core* das Sociedades.

No final do ano de 2019, implementou-se um aplicativo informático para controlo e gestão de assiduidade, tendo-se iniciado uma fase de testes com todos os colaboradores, aplicação que entrou em produção em 2020. Este aplicativo informático permite um maior automatismo, e otimização do processo de gestão e controlo de assiduidade, substituindo processos administrativos e criando automatismos que agilizam as atividades efetuadas e de reporte.

IX.3.f. Política de responsabilidade económica

Dada a natureza da Sociedade, respetivo enquadramento, missão e esperança de vida, carece de sentido a definição de estratégias de sustentabilidade nos domínios em destaque. A Sociedade tem um objetivo muito específico que, uma vez cumprido, conduzirá à sua liquidação.

Neste contexto, a preocupação de responsabilidade económica está devidamente plasmada na sua Missão, na Visão e Valores assumidos no cumprimento das orientações do seu acionista único o Estado Português.

X. Avaliação do Governo Societário

X.1. Cumprimento das Recomendações

Não foram recebidas orientações do acionista único, o Estado Português, relativamente à estrutura e prática de Governo Societário, promovendo a empresa o estrito cumprimento dos princípios de governo societário legalmente previstos.

X.2. Outras informações

Todos os elementos ou informações relevantes para a compreensão do modelo e das práticas de governo adotadas encontram-se vertidas nos pontos anteriores.



XI. Anexos do RGS

Como anexos ao relatório da empresa, são incluídos os seguintes documentos:

1. *Curricula* dos membros dos Órgãos de Administração e de Fiscalização;
2. Ata ou extrato da ata da reunião do Órgão de Administração em que haja sido deliberada a aprovação do RGS de 2020;
3. Relatório do Órgão de Fiscalização a que se refere o n.º 2 do artigo 54.º do Decreto-Lei n.º 133/2013, de 3 de outubro;
4. Evidência da apresentação aos respetivos destinatários das Declarações a que se refere o artigo 52º do Decreto-Lei n.º 133/2013, de 3 de outubro;
5. Ata da reunião da Assembleia Geral, Deliberação Unânime por Escrito ou Despacho que contemple a aprovação por parte dos titulares da função acionista dos documentos de prestação de contas (aí se incluindo o Relatório e Contas e o RGS) relativos ao exercício de 2019;
6. Plano de Gestão de Riscos de Corrupção e Infrações Conexas;
7. Relatório Anual de Execução do Plano de Gestão de Riscos de Corrupção e Infrações Conexas de 2020;
8. Regulamento de Comunicação de Irregularidades da PARPARTICIPADAS, SGPS, S.A..

Miraflores (Algés-Oeiras), 18 de maio de 2021

O Conselho de Administração



Filipe Carlos Mendes de Sousa

Presidente



Sofia Brígida Correia dos Santos de Marçal Teixeira Furtado Torres

Vogal não Executiva



Susana Cristina Vaz Velho Larisma

Vogal não Executiva

ANEXOS



Curricula dos Membros dos Órgãos Sociais



Conselho de Administração

Presidente do Conselho de Administração	
FILIPE CARLOS MENDES DE SOUSA	
Data de nascimento	20 de dezembro de 1969
Cargos que exerce	<p>Presidente do Conselho de Administração da PARPARTICIPADAS, SGPS, S.A. (julho 2019)</p> <p>Vogal (não executivo) do Conselho de Administração da PARVALOREM, S.A. (março 2019)</p> <p>Vogal (não executivo) do Conselho de Administração da PARUPS, S.A. (março 2019)</p> <p>Vogal do Conselho de Administração da BPN Serviços – Serviços Administrativos, Operacionais e ACE (março 2019)</p> <p>Vice-Presidente do Conselho de Administração do Banco Efisa, S.A. (outubro 2019)</p> <p>Presidente do Conselho de Administração da IMOFUNDOS-SGOIC, S.A. (dezembro 2019)</p>
Cargos que exerceu	<p>Diretor do Departamento de Gestão Imobiliária no Novo Banco (dezembro 2014 a janeiro 2019)</p> <p>Diretor Executivo de Desenvolvimento de Negócio Internacional no BES Investimento (dezembro 2012 a dezembro 2014)</p> <p>Diretor do Gabinete de Modernização de Empresas no BES (março 2009 a dezembro 2012)</p> <p>Administrador no Grupo Nicolau Sousa Lima (março a dezembro 2007)</p> <p>Diretor Executivo da Direção de Serviços Financeiros no BES Investimento (novembro 2000 a março 2009)</p> <p>Subdiretor da área de Assessoria Financeira no Finibanco (março 1997 a novembro 2000)</p> <p>Consultor de Corporate Finance na Deloitte & Touche (outubro 1994 a março 1997)</p> <p>Estágio na Ascor Dealer, Sociedade Financeira de Corretagem (agosto a outubro de 1994)</p>
Habilitações académicas	Licenciado em Economia pela Universidade Católica Portuguesa (1988 a 1994)
Outras habilitações	<p><i>Advanced Digital Wealth Management</i> – IFB (2019)</p> <p><i>Fiscalidade up to date</i> – IIR Portugal, Lisboa (2007)</p> <p><i>Management Buyouts Programme</i> – Euromoney (2007)</p> <p><i>M&A Programme</i> - Euromoney, Londres (2003)</p> <p>Programa Avançado Finanças para Executivos – UCP (2000)</p>

Vogal não executiva do Conselho de Administração	
SOFIA BRÍGIDA CORREIA DOS SANTOS DE MARÇAL TEIXEIRA FURTADO TORRES	
Data de nascimento	15 de abril de 1968
Cargos que exerce	<p>Presidente do Conselho de Administração da PARVALOREM, S.A. (março 2019)</p> <p>Vogal (não executiva) do Conselho de Administração da PARUPS, S.A. (março 2019)</p> <p>Vogal (não executiva) do Conselho de Administração da PARPARTICIPADAS, SGPS, S.A. (julho 2019)</p> <p>Presidente do Conselho de Administração da BPN Serviços – Serviços Administrativos, Operacionais e Informáticos ACE (março 2019)</p> <p>Presidente do Conselho de Administração do Banco Efisa, S.A (outubro 2019)</p> <p>Vogal Executiva do Conselho de Administração da IMOFUNDOS - SGOIC, S.A. (dezembro 2019)</p>
Cargos que exerceu	<p>2015-2018 Vogal do Conselho de Administração da Caixa Gestão de Ativos, SGPS Grupo CGD</p> <p>2013-2018 Vogal do Conselho de Administração na CAIXAGEST S.A. Grupo CGD</p> <p>2009-2013 Coordenadora da Área de Gestão da Dívida e Liquidez no IGCP</p> <p>2001-2019 Diretora na Direção de Mercados Financeiros</p> <p>1996-2001 Coordenadora de Gabinete Técnico – Direção Mercados Financeiros CGD</p> <p>1997-2001 Docente em Pós-Graduação</p> <p>1993-1996 Funções Técnicas na Direção da Mercados Financeiros na CGD</p>
Habilitações académicas	Licenciatura em Economia
Outras habilitações	<p>Pós-Graduação em Mercados Ativos Financeiros (CEMAF –INDEG/ISCTE) Lisboa</p> <p>Curso Avançado de Gestão Bancária (IFB/ Universidade Católica Portuguesa) Lisboa</p> <p>Programa de Desenvolvimento para Executivos – Adanced Development Program (ADP- LONDON BUSINESS SCHOOL)</p> <p>Programa para Executivos – Transformação Digital (universidade Católica Portuguesa) Lisboa</p> <p>Programa para Executivos – Customer Strategic Management in Banking (AESE – Business School) Lisboa</p>

Vogal não executiva do Conselho de Administração	
SUSANA CRISTINA VAZ VELHO LARISMA	
Data de nascimento	09 de janeiro de 1976
Cargos que exerce	<p>Presidente do Conselho de Administração da PARUPS, S.A. (março 2019)</p> <p>Vogal (não executiva) do Conselho de Administração da PARVALOREM, S.A. (março 2019)</p> <p>Vogal (não executiva) do Conselho de Administração da PARPARTICIPADAS SGPS, S.A. (julho 2019)</p> <p>Vogal (executiva) do Conselho de Administração da BPN Serviços – Serviços Administrativos, Operacionais e Informáticos ACE (março 2019)</p> <p>Vogal (executiva) do Conselho de Administração do Banco Efisa, S.A (outubro 2019)</p> <p>Vogal (não executiva) do Conselho de Administração da IMOFUNDOS-SGOIC, S.A. (dezembro 2019)</p>
Cargos que exerceu	<p>Chefe do Gabinete do Secretário de Estado Adjunto e das Finanças do XXI Governo Constitucional (novembro 2015 a março 2019) (até fevereiro 2017 designado Secretário de Estado Adjunto, do Tesouro e das Finanças)</p> <p>Advogada e Jurista no Departamento Jurídico e de Contencioso da CMVM (fevereiro 2014 a novembro 2015)</p> <p>Técnica Especialista no Gabinete do Ministro do Ambiente, Ordenamento do Território e Energia do XIX Governo Constitucional (julho 2013 a fevereiro 2014)</p> <p>Assessora no Gabinete da Ministra da Agricultura, do Mar, do Ambiente e do Ordenamento do Território do XIX Governo Constitucional (agosto 2011 a julho 2013)</p> <p>Membro do Grupo de Gestão da Comissão para a Eficácia das Execuções (2009)</p> <p>Advogada Associada e Consultora na Paulo de Almeida & Associados, Sociedade de Advogados, R.L. (2006 a 2014)</p> <p>Consultora no Gabinete de Política Legislativa e Planeamento do Ministério da Justiça (GPLP) - atualmente Direção-Geral de Política de Justiça (2003 a 2006)</p> <p>Advogada Associada na Sousa Machado, Ferreira da Costa & Associados, Sociedade de Advogados, R.L. (2002 a 2003)</p> <p>Jornalista Estagiária (ago. a out. 2001) e Correspondente (novembro 2001 a abril 2002) no Jornal Público</p> <p>Advogada Estagiária na Sousa Machado, Ferreira da Costa & Associados, Sociedade de Advogados, R.L. (1999 a 2001)</p>
Habilitações académicas	Licenciada em Direito pela Faculdade de Direito da Universidade de Lisboa (1994 a 1999)

Órgão de Fiscalização

Presidente do Conselho Fiscal	
ANA MARIA CELESTINO ALBERTO DOS SANTOS COSTA PEREIRA	
Data de nascimento	01 de dezembro de 1959
Cargos que exerce	<p>Presidente do Conselho Fiscal da PARVALOREM, S.A., PARUPS, S.A. (julho 2019) e PARPARTICIPADAS, SGPS, S.A (novembro 2019)</p> <p>Presidente do Conselho Fiscal da IMOFUNDOS - SGOIC, S.A. (dezembro de 2019)</p> <p>Sócia e Gerente na Caiano Pereira, Ana Santos, Sousa Góis & Associados, SROC, Lda. (2019)</p>
Cargos que exerceu	<p>Vogal do Conselho Fiscal na SDC Investimentos, S.A. (2016 a 2018)</p> <p>Sócia e Gerente na Ana A. Santos, C. Sousa Góis & Associados, SROC, Lda. (2015 a 2019)</p> <p>Controladora Relatora na Ordem dos Revisores Oficiais de Contas (2013 a 2014)</p> <p>Sócia e Gerente na J. Bastos, C. Sousa Góis & Associados, SROC, Lda. (2003 a 2015)</p> <p>Sócia e Administradora na Ferreira & Santos, SROC (1996 a 2003)</p> <p>Consultora e Formadora na área da Consultoria (1995 a 1996)</p> <p>Diretora Financeira na Lofral, Lda. (1991 a 1995)</p> <p>Chefe dos Serviços Administrativos e Financeiros da Promindústria, SPCR (1989 a 1990)</p> <p>Analista de Organização no Banco Espírito Santo (1988 a 1989)</p> <p>Técnica de Organização e de Controlo de Gestão na Renault Portuguesa (1982 a 1988)</p>
Habilitações académicas	<p>Pós-Graduada em Altos Estudos Europeus – Dominante Económica, pelo Colégio da Europa (1987)</p> <p>Pós-Graduada em Estudos Europeus – Dominante Económica, pela Universidade Católica Portuguesa (1984)</p> <p>Licenciada em Administração e Gestão de Empresas pela Universidade Católica Portuguesa (1982)</p>

Vogal do Conselho Fiscal	
JOSÉ MIGUEL ALECRIM DUARTE	
Data de nascimento	02 de outubro de 1967
Cargos que exerce	Vogal do Conselho Fiscal da PARVALOREM, S.A., PARUPS, S.A. (julho 2019) e PARPARTICIPADAS, SGPS, S.A (novembro 2019) Advogado, nas áreas do direito comercial, financeiro e regulatório, em regime liberal (2017)
Cargos que exerceu	Diretor na área jurídica do Haitong Bank, S.A. (1997 a 2017) Técnico Jurista na CMVM (1992 a 1994 e 1996 a 1997) Adjunto e Chefe de Gabinete do Secretário de Estado do Tesouro (1994 a 1995) Advogado Estagiário e Assistente de Direito Comercial na Universidade Internacional de Lisboa pela Carlos Olavo & Associados, Soc. de Advogados (1991 a 1992)
Habilitações académicas	Pós-Graduado em Direito Fiscal pela Universidade Católica Portuguesa (2008) Mestre em Ciências Jurídico-Comerciais pela Universidade Católica Portuguesa (1998) Licenciado em Direito pela Universidade Católica Portuguesa (1986 a 1991)

Vogal do Conselho Fiscal	
MARIA ONILDA MAIA CONDEÇAS OLIVEIRA SOUSA	
Data de nascimento	22 de maio de 1964
Cargos que exerce	<p>Vogal do Conselho Fiscal da PARVALOREM, S.A., PARUPS, S.A., (julho 2019) e PARPARTICIPADAS, SGPS, S.A. (novembro 2019)</p> <p>Técnica Superior especialista em orçamento e finanças públicas, do mapa de pessoal da Direção-Geral do Tesouro e Finanças (DGTF), a exercer funções na Divisão de Assuntos Jurídicos e Coordenação (2018)</p> <p>Vogal do Conselho Fiscal da Companhia Carris de Ferro de Lisboa, E.M., S.A.</p>
Cargos que exerceu	<p>Técnica especialista do Gabinete do Ministro da Saúde (2015 a 2018)</p> <p>Técnica Superior especialista em orçamento e finanças públicas, do mapa de pessoal da DGTF, a exercer funções na Direção de Serviços Jurídicos e de Coordenação (2015)</p> <p>Técnica Superior da Divisão de Assuntos Jurídicos e Coordenação da DGTF (2013 a 2015)</p> <p>Chefe de Divisão de Recursos Humanos e Financeiros, da Direção-Geral do Tesouro e Finanças, em regime de substituição (2009 a 2013)</p> <p>Técnica Superior do Gabinete de Apoio Jurídico da e de Coordenação da DGTF (2005 a 2009)</p> <p>Técnica Superior da Direção de Serviços de Regularizações Financeiras da DGT (2000 a 2005)</p> <p>Vogal Efetiva do Conselho Fiscal da Companhia de Carris de Ferro de Lisboa, S.A. (2012 a 2017)</p> <p>Vogal Efetiva do Conselho Fiscal do Metropolitano de Lisboa, EPE (2012 a 2016)</p> <p>Vice-Presidente da Mesa da Assembleia Geral dos CTT - Correios de Portugal, S.A. (2012 a 2013)</p> <p>Vice-Presidente da Mesa da Assembleia Geral da ENATUR - Empresa Nacional de Turismo, S.A. (2007 a 2009 e 2010 a 2012)</p>
Habilitações académicas	<p>Mestre em Direito e Economia, pela Faculdade de Direito da Universidade de Lisboa (2016)</p> <p>Licenciada em Direito, Ciências Jurídicas, pela Faculdade de Direito da Universidade de Lisboa (1990)</p>

Ata de aprovação do RGS de 2020 pelo Conselho de Administração

≠ Am.
2

ATAS

LIVRO DE ACTAS DO CONSELHO DE ADMINISTRAÇÃO

ATA NÚMERO 20210527/1

No dia vinte e sete do mês de maio de dois mil e vinte e um, pelas nove horas e quarenta minutos, reuniu na sede social o Conselho de Administração da "PARPARTICIPADAS, SGPS, S.A.", sociedade anónima com sede social na Rua Dr. António Loureiro Borges, nº 7, 6º Piso, Edifício "Arquiparque 7", em Miraflores, Algés, concelho de Oeiras, matriculada na Conservatória do Registo Comercial de Lisboa, com o número único de matrícula e pessoa coletiva 509 526 250 e o capital social de noventa milhões e cinquenta mil euros, dividido em dezoito milhões e dez mil ações, no valor nominal de cinco euros cada.

Encontravam-se presentes os membros do Conselho de Administração, Senhor Dr. Filipe Carlos Mendes de Sousa (Presidente), a Senhora Dra. Sofia Brígida Correia dos Santos de Marçal Teixeira Furtado Torres e a Senhora Dra. Susana Cristina Vaz Velho Larisma.

Aberta a sessão, o Conselho de Administração deliberou sobre os seguintes assuntos, que constavam da respetiva

Ordem de Trabalhos:

Primeiro: Apreciação e aprovação da minuta da Ata da reunião anterior

O Conselho de Administração analisou e aprovou a minuta da ata da reunião anterior, a qual fica arquivada na pasta dos assuntos apreciados pelo Conselho de Administração.

Segundo: DF - Parparticipadas RGS 2020 (Aprovação)

O Conselho de Administração apreciou, analisou e aprovou, por unanimidade, o Relatório de Governo Societário, relativo ao ano de 2020. Finalmente, o Conselho de Administração deliberou, por unanimidade, apresentar, nos termos legais, os documentos agora aprovados à assembleia geral anual da Sociedade. O referido documento fica arquivado na pasta dos assuntos apreciados pelo Conselho de Administração, como anexo a esta ata.

Nada mais havendo a tratar, foi encerrada a reunião, da qual se lavrou a presente ata, que vai ser assinada pelos Senhores Administradores presentes.



Sofia Torres



Relatório do Órgão de Fiscalização (nº 2 do artigo 54º do RJSPE)



RELATÓRIO E PARECER DO CONSELHO FISCAL

Exmo. Acionista da
Parparticipadas, SGPS, S.A.

Em conformidade com as disposições legais e estatutárias em vigor e com o mandato que nos foi confiado, vimos submeter à vossa apreciação o nosso Relatório e Parecer que abrange a atividade por nós desenvolvida sobre os documentos de prestação de contas individuais da Parparticipadas, SGPS, S.A. (“Sociedade”) relativos ao ano findo em 31 de dezembro de 2020, os quais são da responsabilidade do Conselho de Administração da Sociedade.

RELATÓRIO

Acompanhámos, com a periodicidade e a extensão que considerámos adequada, a evolução da atividade da Sociedade, a regularidade dos seus registos contabilísticos e o cumprimento do normativo legal e estatutário em vigor, tendo recebido do Conselho de Administração e dos diversos serviços da Sociedade as informações e os esclarecimentos solicitados.

No âmbito das nossas funções, examinámos o Balanço individual em 31 de dezembro de 2020, a Demonstração dos resultados e do outro rendimento integral individuais, a Demonstração das alterações no capital próprio individual e a Demonstração dos fluxos de caixa individuais relativas ao ano findo naquela data, e as notas anexas às demonstrações financeiras individuais, os quais foram elaborados em conformidade com as Normas Internacionais de Relato Financeiro (“IFRS”) tal como adotadas na União Europeia.

Adicionalmente, procedemos à análise do conteúdo do Relatório de Gestão do exercício de 2020, preparado pelo Conselho de Administração da Sociedade, e da proposta de aplicação dos resultados nele incluída.

Apreciámos o conteúdo da Certificação Legal das Contas, documento emitido pelo Revisor Oficial de Contas, Ernst & Young Audit & Associados, SROC S.A. (“EY”), em 25 de junho de 2021, com (i) duas reservas, uma relativa à sobreavaliação das “Provisões” e subavaliação das “Outras reservas e resultados transitados” pelo montante aproximado de 3.460 milhares de euros e outra pelo eventual impacto nas demonstrações financeiras em 31 de dezembro de 2020 da Sociedade do desreconhecimento de dois passivos, nos montantes de 8.270 milhares de euros e de 9.256 milhares de euros, efetuado pelas entidades BPN-Participações Financeiras, SGPS, Lda e BPN Internacional, SGPS, S.A., dada a impossibilidade de concluir sobre a exigibilidade destes montantes; (ii) incerteza material relacionada com a continuidade decorrente dos capitais próprios serem negativos e, desta forma, a capacidade da Sociedade em se manter em continuidade está dependente da manutenção do apoio financeiro do Estado Português, sendo convicção do Conselho de Administração da Sociedade de que este apoio será mantido; o referido documento mereceu a nossa concordância. Analisámos também o Relatório Adicional ao Órgão de Fiscalização igualmente emitido pela EY.

Em cumprimento do disposto no ofício circular n.º 1592, de 17 de maio de 2021, da Direção-Geral do Tesouro e Finanças, constatámos o cumprimento das orientações legais vigentes para o Setor Empresarial do Estado, designadamente do cumprimento das orientações

relativas às remunerações vigentes em 2020, e analisámos o Relatório do Governo Societário relativo ao ano de 2020, que inclui informação completa sobre as matérias reguladas no Capítulo II – Secção II do Decreto-Lei 133/2013, de 3 de outubro, diploma que aprovou o Regime Jurídico do Setor Público Empresarial, dando cumprimento ao estabelecido no artigo 54º do mesmo diploma.

PARECER

Face ao exposto, exceto quanto aos efeitos e possíveis efeitos das matérias referidas nas reservas incluídas na certificação legal das contas, e tendo em conta o referido no relatório de gestão e na certificação legal das contas relativamente à continuidade das operações da Sociedade, somos de parecer que as demonstrações financeiras supra referidas, o relatório de gestão e a proposta de aplicação dos resultados nele expressa, bem como o Relatório do Governo Societário, estão de acordo com as disposições contabilísticas, legais e estatutárias aplicáveis, pelo que poderão ser aprovadas em Assembleia Geral de Acionistas.

Desejamos ainda manifestar ao Conselho de Administração, aos serviços da Sociedade e ao Revisor Oficial de Contas, Ernst & Young Audit & Associados, SROC S.A. o nosso apreço pela colaboração prestada.

Lisboa, 25 de junho de 2021

O Conselho Fiscal



Assinado por: Ana Maria
CELESTINO ALBERTO DOS SANTOS
COSTA PEREIRA
Identificação: B105180855
Data: 2021-06-26 às 09:32:56

Ana Maria Celestino Alberto dos Santos Costa Pereira
Presidente

Assinado por: **José Miguel Alecrim Duarte**
Num. de Identificação: B108229930
Data: 2021.06.26 12:40:37+01'00'

José Miguel Alecrim Duarte
Vogal



CHAVE MÓVEL

Assinado por: **Maria Onilda Maia Condeças
Oliveira Sousa**
Num. de Identificação: B106539296
Data: 2021.06.26 11:35:54+01'00'

Maria Onilda Maia Condeças Oliveira Sousa
Vogal



CHAVE MÓVEL

Evidência da apresentação das Declarações (artigo 52º do RJSPE)



PARVALOREM, S.A.
Edifício Aquaparque 7 - Miraflores
1495-131 ALGÉS

S/referência

N/referência

Proc. n.º 2020/221/M1/138

S 811/2020 de 28-02-2020

Assunto: Comprovativo de receção de declaração

Em resposta ao pedido formulado por V. Ex.ª confirma-se ter dado entrada nesta Autoridade de Auditoria, declaração/formulário prevista no artigo 22.º, n.ºs 8 e 9 do Estatuto do Gestor Público, aprovado pelo Decreto-Lei n.º 71/2007, de 27 de março, e no artigo 11.º da Lei n.º 64/93, de 26 de agosto, nas datas indicadas infra, relativamente aos seguintes gestores e entidades:

PARVALOREM, S.A.:

Sofia Brígida Correia dos Santos de Marçal Teixeira Furtado Torres - Formulário n.º 415, submetido em 20/5/2019, relativamente ao cargo de presidente do conselho de administração

Susana Cristina Vaz Velho Larisma – Formulário n.º 421, submetido em 28/5/2019, relativamente ao cargo de vogal não executiva do conselho de administração

Filipe Carlos Mendes de Sousa - Formulário n.º 413, submetido em 16/5/2019, relativamente ao cargo de vogal do conselho de administração

PARUPS, S.A.:

Susana Cristina Vaz Velho Larisma - Formulário n.º 420, submetido em 28/5/2019, relativamente ao cargo de presidente do conselho de administração

Sofia Brígida Correia dos Santos de Marçal Teixeira Furtado Torres - Formulário n.º 536, submetido em 24/9/2019, relativamente ao cargo de vogal não executiva do conselho de administração

Filipe Carlos Mendes de Sousa - Formulário n.º 414, submetido em 17/5/2019, relativamente ao cargo de vogal não executivo do conselho de administração

PARPARTICIPADAS. SGPS, S.A.:

Filipe Carlos Mendes de Sousa - Formulário n.º 530, submetido em 20/9/2019, relativamente ao cargo de presidente do conselho de administração

Susana Cristina Vaz Velho Larisma - Formulário n.º 572, submetido em 20/12/2019, relativamente ao cargo de vogal não executiva do conselho de administração

Sofia Brígida Correia dos Santos de Marçal Teixeira Furtado Torres - Formulário n.º 532, submetido em 23/9/2019, relativamente ao cargo de vogal não executiva do conselho de administração

Com os melhores cumprimentos

Inspector
de Finanças
Diretor

**CARLOS FERNANDO
CALHAU TRIGACHEIRO**
2020.02.28 16:17:08 Z

AM



Deveres de informação dos gestores públicos

Resposta ao formulário 1

ID da resposta	530
Data de submissão	2019-09-20 17:20:13
Última página	2
Idioma inicial	pt
Seed	198940362
Código	aV7ftnCO
Data de início	2019-09-20 16:52:15
Data da última acção	2019-09-20 17:20:13
Endereço IP	195.23.95.142
Primeiro nome	Filipe de Sousa
Último nome	Parparticipadas
Endereço de email	filipe.sousa@parvalorem.pt

IDENTIFICAÇÃO DO GESTOR PÚBLICO

- Nome:	Filipe Carlos Mendes de Sousa
- NIF:	187052344
- Morada:	Av. Infante Santo 64D, 5º Andar
- Localidade:	Lisboa
- Código Postal:	1350-180



- Email:
filipe.sousa@parvalorem.pt
- Telefone:
968078437

NOMEAÇÃO/ELEIÇÃO

- Empresa/Entidade:
Parparticipadas SGPS SA
- NIPC:
509526250
- Tipo de entidade:
Empresa pública do sector empresarial do Estado
- Qual?
- Endereço:
Rua Dr. António Loureiro Borges nº7, 6º Piso, Edifício Arquiparque 7
- Localidade:
Miraflores, Algés
- Código Postal:
1495-131 Algés
- Email:
filipe.sousa@parvalorem.pt
- Telefone:
968078437
- Cargo para que foi nomeado/eleito:
Presidente Conselho Administração
- Data de início do mandato:
2019-07-03 00:00:00
- Data prevista do termo do mandato:
2022-07-02 00:00:00
- Detém participações, direta ou indiretamente, na empresa/entidade onde exerce funções?
Não
- Indique a percentagem de participação e respetivo titular:
- Detém interesses patrimoniais, direta ou indiretamente, na empresa/entidade onde exerce funções?
Não
- Indique quais e respetivo titular:
- Detém participações, direta ou indiretamente, noutra empresa/entidade?
Não

- Identifique cada uma das empresas/entidades (denominação e NIPC), percentagem de participação e respetivo titular:
- Detém interesses patrimoniais, direta ou indiretamente, noutra empresa/entidade?
Não
- Identifique quais e respetivo titular:
- Mantém relação com fornecedores, clientes, instituições financeiras ou quaisquer outros parceiros de negócio, da empresa onde exerce funções, suscetíveis de gerar conflitos de interesse?
Não
- Indique quais:
- Declaração de conformidade. [Declaro, sob compromisso de honra, que todos os dados inseridos no formulário são verdadeiros, não contêm erros e correspondem à integralidade da informação relevante sobre Gestores Públicos.]
Sim



Deveres de informação dos gestores públicos

Resposta ao formulário 1

ID da resposta	532
Data de submissão	2019-09-23 11:19:19
Última página	2
Idioma Inicial	pt
Seed	363155727
Código	BuoUyJao
Data de início	2019-09-23 11:05:09
Data da última acção	2019-09-23 11:19:19
Endereço IP	195.23.95.142
Primeiro nome	Sofia Brigida Correia dos Santos de Marçal teixeira Furtado Torres
Último nome	PARTICIPADAS
Endereço de email	sofia.torres@parvalorem.pt

IDENTIFICAÇÃO DO GESTOR PÚBLICO

- Nome:	Sofia Brigida Correia dos Santos de Marçal Teixeira Furtado Torres
- NIF:	191398978
- Morada:	av. das tulipas n37, 11dto, miraflores
- Localidade:	lisboa
- Código Postal:	1495-161 Alges



- Email:
sofia.torres@parvalorem.pt
- Telefone:
967375046

NOMEAÇÃO/ELEIÇÃO

- Empresa/Entidade:
Parparticipadas, S.G.P.S, S.A.
- NIPC:
509526250
- Tipo de entidade:
Empresa pública do sector empresarial do Estado
- Qual?
- Endereço:
Edifício Arquiparque 7- Rua Dr. António Loureiro Borges, nº7-6º piso
- Localidade:
Miraflores
- Código Postal:
1495-131 Algés
- Email:
sofia.torres@parvalorem.pt
- Telefone:
211591200
- Cargo para que foi nomeado/eleito:
Vogal não executivo do CA
- Data de início do mandato:
2019-07-03 00:00:00
- Data prevista do termo do mandato:
2021-12-31 00:00:00
- Detém participações, direta ou indiretamente, na empresa/entidade onde exerce funções?
Não
- Indique a percentagem de participação e respetivo titular:
- Detém interesses patrimoniais, direta ou indiretamente, na empresa/entidade onde exerce funções?
Não
- Indique quais e respetivo titular:
- Detém participações, direta ou indiretamente, noutra empresa/entidade?
Não

- Identifique cada uma das empresas/entidades (denominação e NIPC), percentagem de participação e respetivo titular:
- Detém Interesses patrimoniais, direta ou indiretamente, noutra empresa/entidade?
Não
- Identifique quais e respetivo titular:
- Mantém relação com fornecedores, clientes, instituições financeiras ou quaisquer outros parceiros de negócio, da empresa onde exerce funções, suscetíveis de gerar conflitos de interesse?
Não
- Indique quais:
- Declaração de conformidade. [Declaro, sob compromisso de honra, que todos os dados inseridos no formulário são verdadeiros, não contêm erros e correspondem à integralidade da informação relevante sobre Gestores Públicos.]
Sim

Am. #

Deveres de informação dos gestores públicos

Resposta ao formulário 1

ID da resposta	572
Data de submissão	2019-12-20 15:19:58
Última página	2
Idioma inicial	pt
Seed	1641657884
Código	aQQBwfXX
Data de início	2019-12-20 14:37:07
Data da última acção	2019-12-20 15:19:58
Endereço IP	195.23.95.142
Primeiro nome	Susana Larisma
Último nome	Parparticipadas, SGPS, S.A.
Endereço de email	susana.larisma@parvalorem.pt

IDENTIFICAÇÃO DO GESTOR PÚBLICO

- Nome:	Susana Cristina Vaz Velho Larisma
- NIF:	216403553
- Morada:	Rua da Vinha, n.º 2, 7.º direito
- Localidade:	Almada
- Código Postal:	2800-215

- Email:
susana.larisma@parvalorem.pt
- Telefone:
925481443

NOMEAÇÃO/ELEIÇÃO

- Empresa/Entidade:
Parparticipadas, SGPS, SA
- NIPC:
509526215
- Tipo de entidade:
Empresa pública do sector empresarial do Estado
- Qual?
- Endereço:
Rua Dr. António Loureiro Borges, nº 7, 6º Piso, Edifício "Arquiparque 7"
- Localidade:
Miraflores
- Código Postal:
1495-131 Algés
- Email:
susana.larisma@parvalorem.pt
- Telefone:
213117811
- Cargo para que foi nomeado/eleito:
Vogal não executivo
- Data de início do mandato:
2019-07-02 00:00:00
- Data prevista do termo do mandato:
2021-12-31 00:00:00
- Detém participações, direta ou indiretamente, na empresa/entidade onde exerce funções?
Não
- Indique a percentagem de participação e respetivo titular:
- Detém interesses patrimoniais, direta ou indiretamente, na empresa/entidade onde exerce funções?
Não
- Indique quais e respetivo titular:
- Detém participações, direta ou indiretamente, noutra empresa/entidade?
Não



- Identifique cada uma das empresas/entidades (denominação e NIPC), percentagem de participação e respetivo titular:

- Detém interesses patrimoniais, direta ou indiretamente, noutra empresa/entidade?
Não

- Identifique quais e respetivo titular:

- Mantém relação com fornecedores, clientes, instituições financeiras ou quaisquer outros parceiros de negócio, da empresa onde exerce funções, suscetíveis de gerar conflitos de interesse?
Não

- Indique quais:

- Declaração de conformidade. [Declaro, sob compromisso de honra, que todos os dados inseridos no formulário são verdadeiros, não contêm erros e correspondem à integralidade da informação relevante sobre Gestores Públicos.]
Sim



Ata da reunião da Assembleia Geral de Aprovação da Prestação de Contas de 2019



LIVRO DE ACTAS DA ASSEMBLEIA GERAL

ATA NÚMERO Nº 1/2020

No dia vinte e três de julho de dois mil e vinte, pelas dezanove horas e trinta minutos, teve lugar a Assembleia Geral Anual da **Parparticipadas, SGPS, S.A.** (sociedade anónima com sede social na Rua Dr. António Loureiro Borges, nº 7 - 6º piso, Edifício Arquiparque 7, Miraflores, 1495-131 Algés, concelho de Oeiras, matriculada na Conservatória do Registo Comercial de Lisboa, com o número único de matrícula e pessoa coletiva 509 526 250 e o capital social integralmente realizado de cinquenta mil euros, dividido em dez mil ações nominativas de cinco euros cada), convocada nos termos legais e estatutários, com a seguinte Ordem de Trabalhos: -----

1. Deliberar sobre o Relatório de Gestão e as contas da Sociedade referentes ao exercício de 2019, incluindo o Relatório de Governo Societário referente ao mesmo exercício. -----
2. Deliberar sobre a proposta de aplicação de resultados do exercício. -----
3. Deliberar sobre as medidas julgadas convenientes nos termos e para os efeitos do disposto no artigo 35.º do Código das Sociedades Comerciais. -----
4. Proceder à apreciação geral da administração e da fiscalização da sociedade. -----
5. Deliberar sobre a "*Declaração sobre Política de Remuneração dos membros dos órgãos de administração e de fiscalização da Parparticipadas, SGPS, S.A.*". -----
6. Proceder à designação do Revisor Oficial de Contas/Auditor Externo para o triénio 2020-2022. -----

Por força da situação de pandemia por Covid-19, a Assembleia foi realizada por videoconferência, através da plataforma Microsoft Teams, ao abrigo do disposto no artigo 377.º do Código das Sociedades Comerciais (CSC), tendo a Sociedade assegurado a autenticidade das declarações e a segurança das comunicações e procedido ao registo do seu conteúdo e dos respetivos intervenientes. -----

Presidiu aos trabalhos a Presidente da Mesa da Assembleia Geral, Senhora Dra. Maria João Dias Pessoa de Araújo, coadjuvada pela Secretária da Mesa da Assembleia Geral, Senhora Dra. Cristina Maria Pereira Freire. -----

O acionista único, o Estado, fez-se representar pela Dra. Luísa Maria do Rosário Roque, nomeada por Despacho do Senhor Secretário de Estado das Finanças, de 23 de julho de dois mil e vinte, o qual foi presente à Mesa da Assembleia Geral. -----

Participaram na Assembleia Geral, para além da representante do acionista único Estado, o Presidente e as Vogais do Conselho de Administração da Parparticipadas, SGPS, S.A., respetivamente Dr. Filipe Carlos Mendes de Sousa, Dra. Sofia Brígida Correia dos Santos de Marçal Teixeira Furtado Torres e Dra. Susana Cristina Vaz Velho Larisma, a Presidente e os Vogais do Conselho Fiscal, respetivamente, Dra. Ana Maria Celestino Alberto dos Santos Costa Pereira, Dr. José Miguel Alecrim Duarte e Dra. Maria Onilda Maia Condeças Oliveira Sousa, e ainda o Revisor Oficial de Contas, a sociedade Deloitte & Associados, SROC,S.A., Lda., representada pelo Dr. João Gomes Ferreira, de acordo com a lista de presenças anexa à presente ata e que dela faz parte integrante. -----

Após saudação aos presentes, a Senhora Presidente da Mesa da Assembleia Geral declarou aberta a sessão. -----

Entrando no ponto um da Ordem de Trabalhos, a Senhora Presidente da Mesa deu a palavra ao Senhor Presidente do Conselho de Administração da Parparticipadas, SGPS, S.A., Senhor Dr. Filipe Carlos Mendes de Sousa, o qual, depois de ter cumprimentado todos os presentes, efetuou algumas considerações sobre os documentos apresentados, em especial quanto aos resultados positivos alcançados, e colocou-se ao dispor para prestar todos os esclarecimentos que fossem julgados necessários, quanto às contas do

LIVRO DE ACTAS DA ASSEMBLEIA GERAL

exercício anterior. Foi igualmente concedida a palavra à Senhora Presidente do Conselho Fiscal, a qual congratulou a empresa pelos resultados alcançados face ao ano anterior, tendo o Revisor Oficial de Contas, na pessoa do Dr. João Gomes Ferreira, referido nada ter a acrescentar ao que consta da Certificação Legal de Contas. O Senhor Presidente do Conselho de Administração agradeceu o trabalho desenvolvido neste âmbito. -----
Posto isto, a Senhora Presidente da Mesa agradeceu a intervenção e como não foram solicitados esclarecimentos adicionais, submeteu o ponto um à votação, tendo a representante do acionista Estado votado favoravelmente a aprovação do Relatório de Gestão e das Contas, individuais e consolidadas, atentas as reservas expressas nas Certificações Legais das Contas e os pareceres do Conselho Fiscal, bem como do Relatório do Governo Societário, relativos ao exercício de 2019, recomendando-se ao Conselho de Administração que a versão a publicitar incluía a correção a que se refere o ponto I.A.2 do anexo ao Relatório de Análise da UTAM n.º 181/2020, de 21 de julho. -----
Passando ao ponto dois da Ordem de Trabalhos, a Senhora Presidente da Mesa deu uma vez mais a palavra ao Senhor Presidente do Conselho de Administração, que apresentou a proposta de aplicação de resultados, constante do Relatório de Gestão aprovado no âmbito do ponto anterior, com o seguinte teor: "*Nos termos da alínea f) do n.º 5 do artigo 66.º do Código das Sociedades Comerciais, propõe-se que o Resultado Líquido do Exercício, de € 5.137.786,37, seja totalmente transferido para Resultados Transitados*". - Neste âmbito, a Senhora Presidente da Mesa deu uma vez mais a palavra à representante do acionista Estado que votou favoravelmente a proposta de aplicação de resultados apresentada pelo Conselho de Administração, no sentido da transferência do Resultado Líquido, no montante de 5.137.786,37 €, para Resultados Transitados. -----
De seguida, a Senhora Presidente da Mesa submeteu, então, à votação o ponto três da Ordem de Trabalhos, tendo a representante do acionista Estado proposto e votado favoravelmente que a matéria relativa ao artigo 35.º do CSC não fosse objeto de deliberação na presente assembleia geral, tendo em conta o estudo de reestruturação em curso. -----
Relativamente ao ponto quatro da ordem de trabalhos, a representante do acionista Estado propôs e votou favoravelmente, nos termos do disposto no artigo 455.º e para os efeitos previstos na alínea c) do n.º 1 do artigo 376.º, ambos do CSC, um voto de confiança no conselho de administração, no órgão de fiscalização e em cada um dos membros, pela atividade desempenhada. -----
Passando, depois, ao ponto cinco da ordem de trabalhos, a representante do acionista Estado votou favoravelmente a Declaração sobre Política de Remuneração dos Órgãos de Administração e Fiscalização da Parparticipadas, SGPS, S.A., em anexo à presente ata. --
Finalmente, passou-se ao ponto seis da Ordem de Trabalhos, tendo a Senhora Presidente da Mesa dado a palavra à representante do acionista Estado, a qual votou favoravelmente a eleição do Revisor Oficial de Contas para o triénio 2020/2022, assim como o limite dos honorários a fixar, sob proposta do Conselho Fiscal, nos seguintes termos: -----
a) Eleger para o cargo de Revisor Oficial de Contas (ROC), nos termos da alínea d) do artigo 13.º dos estatutos da sociedade, a ERNST & YOUNG AUDIT & ASSOCIADOS - SROC, S.A., inscrita na Ordem dos Revisores Oficiais de Contas sob n.º 178, e na Comissão do Mercado de Valores Mobiliários (CMVM) sob o n.º 20161480, com sede na Avenida da República, 90 - 6.º andar, em Lisboa, registada como pessoa coletiva sob o n.º 505988283, com o capital social de 1.335.000,00 €, representada pelo sócio António Filipe Dias da Fonseca Brás, ROC n.º 1661, inscrito na CMVM com o n.º 20161271, como Revisor Oficial de Contas efetivo, para efeitos de revisão legal das contas (nos termos previstos

LIVRO DE ACTAS DA ASSEMBLEIA GERAL

nos artigos 420.º e 451.º do Código das Sociedades Comerciais e em cumprimento do artigo 45.º do EOROC) e de auditoria externa (em cumprimento dos artigos 245.º e 250.º-B do Código dos Valores Mobiliários), e por Ana Rosa Ribeiro Salcedas Montes Pinto ROC n.º 1230, com a inscrição na CMVM n.º 20160841, para membro suplente. -----

b) Fixar, em cumprimento do disposto nos artigos 58.º e 59.º do Estatuto da Ordem dos Revisores Oficiais de Contas, aprovado pela Lei n.º 140/2015, de 7 de setembro, os seguintes honorários: -----

- Para o exercício de revisão legal das contas e em cumprimento do limite de 35% da remuneração anual global do Presidente do Conselho de Administração da sociedade, o valor anual de 27.000 €, acrescido de IVA à taxa legal. Estes valores incluem, designadamente a revisão e certificação legal das contas anuais, individuais e consolidadas, caso aplicável; revisão limitada das contas trimestrais, com fundamentação da evolução dos indicadores de atividade e dos desvios relativo à execução orçamental e à evolução económica e financeira correspondente, incluindo a validação do cumprimento das obrigações legais a que a empresa se encontra vinculada; e, a emissão de relatórios sobre os Instrumentos previsionais de gestão. -----

- Para o exercício de auditoria externa, em cumprimento dos artigos 245.º e 250.º-B do Código dos Valores Mobiliários o valor anual de 0 €. -----

Mais disse que a eleição produz efeitos à data da Assembleia Geral, e os honorários estabelecidos serão pagos nos termos que contratualmente vierem a ser estabelecidos. -

Concluída a ordem de trabalhos, pediu a palavra o Senhor Presidente do Conselho de Administração, para agradecer à Deloitte & Associados, SROC, S.A., na pessoa do seu representante, toda a disponibilidade e colaboração que ao longo do seu mandato, que agora termina, prestou à Sociedade e aos seus órgãos sociais. -----

E nada mais havendo a tratar, a Senhora Presidente da Mesa agradeceu a todos os presentes as suas intervenções e deu por encerrada a Assembleia Geral, pelas vinte horas, da qual se lavrou a presente ata que vai ser assinada pela Presidente da Mesa e pela Secretária. -----

A PRESIDENTE DA MESA DA ASSEMBLEIA GERAL,

Maria João Dias Pessoa de Araújo

A SECRETÁRIA DA MESA DA ASSEMBLEIA GERAL,

Cristina Maria Pereira Freire

Plano de Gestão de Riscos de Corrupção e Infrações Conexas





Relatório Anual de Execução
do Plano de Gestão de Riscos de Corrupção e
Infrações Conexas

2020

Lisboa, 13 de janeiro de 2021



ÍNDICE

- I. Introdução
- II. Enquadramento da Empresa
- III. Monitorização da Implementação do Plano
- IV. Recomendações



I. INTRODUÇÃO

No seguimento das orientações do Conselho da Prevenção da Corrupção (CPC) e de acordo com o definido no Plano de Gestão de Riscos de Corrupção e Infrações Conexas (“PGRCIC” ou “Plano”) da PARPARTICIPADAS, SGPS, S.A., é apresentado o relatório anual de execução, com vista à análise da implementação das medidas preventivas mencionadas no referido Plano durante o ano de 2020.

O presente relatório será enviado ao CPC e à Direção Geral de Tesouro e Finanças (DGTF), conforme estabelecido no Plano.

II. ENQUADRAMENTO DA EMPRESA

A PARPARTICIPADAS, SGPS, S.A. (doravante “PARPARTICIPADAS” ou “Empresa”) é uma sociedade anónima que tem por objeto social o legalmente consentido às sociedades gestoras de participações sociais, nomeadamente a gestão de participações noutras sociedades como forma indireta do exercício de atividade económica e a prestação de serviços técnicos de administração e gestão.

Os riscos de gestão incluindo os riscos de corrupção e infrações conexas configuram factos que envolvem potenciais desvios no desenvolvimento da atividade nos seus resultados, pelo que uma eficaz gestão de risco identifica e previne atempadamente as áreas e factos com potencial danoso na PARPARTICIPADAS, sendo as seguintes áreas as que suscitam maior preocupação quanto à probabilidade/prevenção de situações de risco:

- Gestão e alienação de um conjunto de participações financeiras adquiridos no âmbito do processo de reprivatização do BPN;
- Aquisição de serviços, designadamente jurídicos, de assessoria/consultoria.

III. MONITORIZAÇÃO DA IMPLEMENTAÇÃO DO PLANO

Na essência, as medidas de prevenção de riscos contempladas no Plano já são observadas, pelo que este constitui principalmente uma sistematização das mesmas, contribuindo assim para a sua melhor interiorização e aplicação.

Não obstante, o Plano constitui um instrumento de gestão dinâmico que importa aperfeiçoar e permanentemente completar, designadamente descrevendo com mais pormenor os padrões de comportamento esperados face aos riscos identificados.

Por isso, ao longo do ano foram várias as medidas levadas a cabo (em grande medida pela PARVALOREM, S.A., que assegura através da sua estrutura orgânica a gestão operacional da PARPARTICIPADAS) com o intuito de melhorar os níveis de controlo interno:

- Realização de duas reuniões semestrais da Comissão de Implementação e Manutenção do Plano;
- Atualização do Plano tendo em vista adaptá-lo ao atual organograma e órgãos sociais da sociedade, assim como às normas de risco atualizadas derivadas da atualização das normas internacionais relativas à gestão de riscos ISO 31000:2018 e de gestão de riscos de corrupção ISO 37001:2016;
- Aprovação de uma Instrução de Serviço específica para a Prevenção e Gestão de Riscos de Branqueamento de Capitais e Financiamento ao Terrorismo em maio de 2020;
- Atualização de quatro Instruções de Serviço subjacentes ao tema "Proteção de dados Pessoais", nomeadamente relativas à Política de Privacidade, Modelo de Governo, Processo desde a conceção e por defeito e Processo de Resposta a Incidentes, as quais foram aprovadas e publicadas em março de 2020;
- Aprovação de Instrução de Serviço subjacente ao tema "Regras e Princípios Orientadores na Utilização das Instalações", a qual foi aprovada e publicada em fevereiro de 2020;
- Prossecução do projeto que visa a implementação na empresa do regulamento geral sobre a proteção de dados com a atualização de projetos de Instruções de Serviço dedicadas aos temas "Avaliação de Subcontratantes", "Processo de Resposta a Direitos dos Titulares" e "Avaliação de Impacto sobre a Proteção de Dados";
- Prossecução do Projeto de Risco Operacional, iniciado no terceiro trimestre de 2019 e levado a cabo por uma equipa multidisciplinar conduzida pela Direção de Auditoria Interna, com o objetivo de identificar transversalmente os circuitos funcionais, as atividades, os riscos e controlos e, paralelamente, proceder a alterações na qualidade dos processos, visando uma melhoria dos serviços e produtos da Parvalorem, S.A.;
- Foram ministradas ações de formação aos Administradores, quadros dirigentes e trabalhadores da Parvalorem, S.A. sensibilizando-os para as temáticas do Branqueamento de Capitais e Financiamento do Terrorismo, com especial enfoque no setor imobiliário;
- Foi ministrada formação específica a diversos quadros da Parvalorem, S.A. sobre Corrupção e Infrações Conexas, prestada por um especialista do INA - Direção Geral da Qualificação dos Trabalhadores em Funções Públicas, indicado pelo Conselho de Prevenção da Corrupção; esta formação foi interrompida devido à referida pandemia, prevendo-se ainda a realização de algumas sessões de apresentação sobre o tema quando tal se revelar possível;
- Reforço da componente do Sistema de Controlo Interno, nomeadamente através da introdução de um sistema de controlo de assiduidades por via do reconhecimento facial ou digital dos colaboradores, com início em janeiro de 2020.

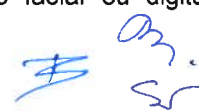

A PARPARTICIPADAS tem assim vindo a reforçar e renovar um conjunto de normativos internos com vista a um maior controlo interno, onde constam definidos os procedimentos e os circuitos a observar, bem como as funções e responsabilidades dos diferentes intervenientes.

Verifica-se uma melhoria contínua do grau de implementação das medidas e mecanismos de controlo interno, decorrente do compromisso dos dirigentes da empresa e colaboradores na melhoria da sua performance quanto à execução do PGRCIC.



IV. RECOMENDAÇÕES

Atendendo ao exposto no presente relatório de execução, e tendo em vista a melhoria do Plano e do seu processo de monitorização, recomenda-se que sejam aplicadas as seguintes medidas:

- Os responsáveis das diversas Direções devem manter uma contribuição ativa no âmbito do Plano, designadamente na identificação de novos riscos de corrupção e infrações conexas, proposição de novas medidas preventivas e revisão das medidas de prevenção de risco já identificadas;
- Promover ações de formação, divulgação, reflexão e esclarecimento do Plano junto dos trabalhadores e que contribuam para uma melhoria do seu envolvimento numa cultura de prevenção de riscos;
- Promover a realização de ação de divulgação, dirigida aos Colaboradores da PARVALOREM, sobre o tema da prevenção da corrupção, por representantes do Conselho de Prevenção da Corrupção;
- Prosseguir na avaliação e monitorização das situações identificadas com uma maior probabilidade de ocorrência de riscos de corrupção ou infrações conexas e/ou conflitos de interesses;

O presente Relatório de Execução consubstancia a determinação da Recomendação do C.P.C., bem como o estabelecido na alínea e) do ponto 4 - Atividade /Atribuições Gerais, do Anexo II do Plano de Gestão de Risco e Infrações Conexas da PARPARTICIPADAS.

Pela CIM:

Relatório Anual de Execução do Plano de Gestão de Riscos de Corrupção e Infrações Conexas





PLANO DE GESTÃO DE RISCOS DE CORRUPÇÃO E INFRAÇÕES CONEXAS

Handwritten initials or signature in the bottom right corner of the page.

Índice

CAPÍTULO 1	3
1. INTRODUÇÃO	3
2. MISSÃO	4
3. ÂMBITO DO PLANO	5
4. OBJETIVO DO PLANO	6
5. ORGANIZAÇÃO DA EMPRESA	7
CAPÍTULO 2	10
1. NOÇÃO DE RISCO	10
1.1 <i>Fatores de Risco</i>	12
1.2 <i>Funções e Responsabilidades</i>	13
1.3 <i>Áreas de Risco de Corrupção</i>	13
1.4 <i>Critérios de Classificação de Risco</i>	13
2. CORRUPÇÃO E CRIMES CONEXOS - DEFINIÇÕES	14
2.1 <i>Corrupção</i>	14
2.2 <i>Infrações Conexas</i>	15
CAPÍTULO 3	16
1. METODOLOGIA DE GESTÃO DO RISCO DE CORRUPÇÃO E CRIMES CONEXOS	16
1.1 <i>Funções e Responsabilidades</i>	16
1.2 <i>Medidas de Prevenção</i>	17
1.3 <i>Deontologia e Boa Conduta</i>	17
CAPÍTULO 4	19
1. DESCRITIVO DE FUNÇÕES/COMPETÊNCIAS	19
2. COMPETÊNCIAS GENÉRICAS.....	19
CAPÍTULO 5	20
1. MATRIZ DE RISCOS DE CORRUPÇÃO E INFRAÇÕES CONEXAS E MEDIDAS DE PREVENÇÃO.....	20
1.1 GABINETE DE COMPLIANCE	20
1.2 DIREÇÃO DE ASSUNTOS JURÍDICOS	21
1.3 DIREÇÃO DE AUDITORIA INTERNA	22
1.4 DIREÇÃO DE TECNOLOGIAS DE INFORMAÇÃO E LOGÍSTICA	23
1.5 DIREÇÃO DE OPERAÇÕES	26
1.6 DIREÇÃO DE RECURSOS HUMANOS	29
1.7 DIREÇÃO FINANCEIRA	30
1.8 DIREÇÃO DE APOIO À GESTÃO E REPORTING	32
ANEXO I – COMISSÃO DE IMPLEMENTAÇÃO E MANUTENÇÃO (C.I.M.)	36
1. ÂMBITO	36
2. MISSÃO.....	36
3. ESTRUTURA	36
4. ATIVIDADE / ATRIBUIÇÕES GERAIS	37



CAPÍTULO 1

1. INTRODUÇÃO

As Sociedades PARPARTICIPADAS, SGPS, S.A., PARVALOREM, S.A., e PARUPS, S.A. foram constituídas através de escritura pública outorgada em 16 de setembro de 2010, em execução dos Despachos de Sua Excelência o Secretário de Estado do Tesouro e Finanças n.ºs 739/10-SETF, de 19 de julho, 875/10-SETF, de 19 de agosto, e 19070-A/2010-SETF, de 15 de dezembro, respeitantes à reestruturação do BPN – Banco Português de Negócios, S.A. (BPN) e medidas subjacentes à mesma, e tinham como acionista único o BPN.

Com efeito, as ações representativas do capital social do BPN foram objeto de nacionalização, por força e nos termos do artigo 2.º da Lei n.º 62-A/2008, de 11 de novembro, tendo, subsequentemente, sido aprovada a operação de reprivatização do mesmo banco, e mais tarde, contemplada a possibilidade de recorrer à venda direta na referida reprivatização, conforme Decreto-Lei n.º 2/2010, de 5 de janeiro, alterado pelo Decreto-Lei n.º 96/2011, de 19 de agosto.

No âmbito do *Memorandum of Understanding* e do *Memorandum of Economic and Financial Policies*, celebrados pelo Governo Português com a Comissão Europeia e com o Fundo Monetário Internacional, respetivamente, e em execução do Despacho n.º 825/11 de Sua Excelência o Secretário de Estado do Tesouro e Finanças, de 3 de junho de 2011, o Estado Português, através da Direção-Geral do Tesouro e Finanças (DGTF), adquiriu ao BPN, em 14 de fevereiro de 2012, 100% das ações representativas do capital social da PARPARTICIPADAS, SGPS, S.A., da PARVALOREM, S.A., e da PARUPS, S.A..

As medidas subjacentes à reestruturação determinadas pelos Despachos de Sua Excelência o Senhor Secretário de Estado do Tesouro e Finanças n.ºs 739/10-SETF, de 19 de julho, 875/10-SETF, de 19 de agosto, e 19070-A/2010-SETF, de 15 de dezembro, passam pela segregação de um conjunto de ativos do balanço individual e consolidado do BPN e pela sua transmissão para as sociedades PARPARTICIPADAS, SGPS, S.A., PARVALOREM, S.A., e PARUPS, S.A..

A PARPARTICIPADAS, SGPS, S.A. (doravante “Parparticipadas”) é uma sociedade anónima que tem por objeto social o legalmente consentido às sociedades gestoras de participações sociais, nomeadamente a gestão de participações noutras sociedades como forma indireta do exercício de atividade económica e a prestação de serviços técnicos de administração e gestão.

Neste enquadramento, coube à Parparticipadas adquirir ao Grupo BPN, um conjunto de participações financeiras.



2. MISSÃO

A Parparticipadas tem por missão garantir a resolução do legado de ativos sob gestão, tendo em vista maximizar o encaixe financeiro e, conseqüentemente, limitar as potenciais perdas para o acionista, em decorrência da operação de reprivatização do BPN, S.A.

Contribuindo para a minimização do esforço financeiro assumido pelo Estado Português no âmbito da operação de reprivatização do BPN, S.A., a Parparticipadas, tem por objetivo gerir e racionalizar um conjunto de participações financeiras adquiridas à BPN – Participações Financeiras, SGPS, LDA., à BPN Internacional, SGPS, S.A. e ao próprio BPN, S.A., como forma indireta do exercício de atividade económica e a prestação de serviços técnicos de administração e gestão, sempre com propósito de evitar a perda de valor das suas participadas num contexto de alienação ou de liquidação.

A Parparticipadas está focada nas diretrizes recebidas do seu acionista único, de racionalização do quadro das participações, passando pela procura de potenciais investidores interessados na aquisição das mesmas e em última alternativa pela sua liquidação.

Neste enquadramento, definiu como grandes linhas de atuação:

- Concluir o processo em curso de alienação do BANCO EFISA, S.A.;
- Concluir o processo de liquidação da BPN CRÉDITUS BRASIL, PROMOTORA DE VENDAS, LDA (BPN Crédito Brasil);
- Lançamento de processo de mercado para alienação da participação detida na IMOFUNDOS, Sociedade Gestora de Organismos de Investimento Coletivo, S.A.;
- Assegurar, através das estruturas da PARVALOREM, S.A., o funcionamento da atividade da Parparticipadas, num contexto de reestruturação estratégica e organizacional e de racionalização dos custos das sociedades;
- Promover a simplificação societária do universo das empresas PARs, no contexto da redução de custos e simplificação dos processos de trabalho;
- Assegurar o cumprimento de todos os regulamentos em vigor, nomeadamente os aplicáveis às sociedades financeiras;
- Adaptar a informação de gestão interna aos requisitos exigidos às empresas do Setor Empresarial do Estado (SEE).

DECLARAÇÃO

A PARPARTICIPADAS, SGPS, S.A. está empenhada em operar de acordo com os mais altos padrões legais e éticos que regem toda a sua atividade. É convicção desta Empresa bem como dos Colaboradores a ela afetos que o sucesso da mesma só é possível cumprindo todos os aspetos legais e trabalhando sempre no interesse da nossa Organização.

3. ÂMBITO DO PLANO

No seguimento das Recomendações do Conselho de Prevenção da Corrupção (CPC) de 1 de julho de 2009, 7 de abril de 2010 e 1 de julho de 2015, sobre planos de gestão de riscos de corrupção e infrações conexas, estabelece-se o âmbito deste plano tendo em conta os seguintes pontos¹:

- 3.1. A atividade de gestão e administração de dinheiros, valores e património públicos, seja qual for a natureza da entidade gestora — de direito público ou de direito privado, administrativa ou empresarial — deve, nos termos da Constituição da República e da lei, pautar-se por princípios de interesse geral, nomeadamente, da prossecução do interesse público, da igualdade, da proporcionalidade, da transparência, da justiça, da imparcialidade, da boa-fé e da boa administração.
- 3.2. O órgão dirigente máximo da Parparticipadas deve garantir a existência de planos de gestão de riscos de corrupção e infrações conexas, contendo, nomeadamente, os seguintes elementos:
 - a) Identificação, relativamente a cada área ou departamento, dos riscos de corrupção e infrações conexas;
 - b) Com base na referida identificação de riscos, indicação das medidas adotadas que previnam a sua ocorrência (por ex., mecanismos de controlo interno; segregação de funções, definição prévia de critérios gerais e abstratos, designadamente na concessão de benefícios públicos e no recurso a especialistas externos, nomeação de júris diferenciados para cada concurso, programação de ações de formação adequada, entre outros);
 - c) Definição e identificação dos vários responsáveis envolvidos na gestão do plano, sob a direção do órgão dirigente máximo;
 - d) Elaboração anual de um relatório sobre a execução do plano.

Os planos e os relatórios de execução referidos no número anterior devem ser remetidos ao Conselho de Prevenção da Corrupção, bem como aos órgãos de superintendência, tutela e controlo.

¹ Transcrição da Recomendação 1/2009 do CPC de 1 de julho de 2009.

Handwritten signature in blue ink and a rectangular stamp with the number '5' inside.

4. OBJETIVO DO PLANO

O Plano de Gestão de Riscos de Corrupção e Infrações Conexas estabelece a política da Parparticipadas em relação ao combate à fraude, assim como os procedimentos a serem seguidos relativamente a este tema.

A política descrita neste documento é aplicável a todos os Colaboradores da Empresa ou da Parvalorem, S.A. que prestem serviços à Empresa, prestadores de serviços e a todas as entidades terceiras, agindo em nome da Empresa. Para efeito do presente Plano, o mesmo refere-se coletivamente a estas pessoas como “Colaboradores”.

Qualquer Colaborador que venha a ser envolvido em fraudes, ou que não respeite as regras dispostas neste documento será sujeito a sanções disciplinares, que poderão traduzir-se na cessação de vínculo contratual, conforme seja apropriado. A situação poderá mesmo vir a ser reportada, quando se justifique, às autoridades competentes.

O Colaborador que suspeite de situações irregulares, de logro, burla, infração ou má conduta, deverá reportar esses factos ao Conselho Fiscal, conforme a Política de Comunicações de Irregularidades adotada pela Parparticipadas.

De forma a existir um maior controlo sobre situações ocorridas ou potenciais, houve lugar à criação da Comissão de Implementação e Manutenção (CIM) do Plano, com a intervenção de duas áreas da Parvalorem (Direção de Auditoria Interna e Gabinete de *Compliance*).

A CIM é o Órgão responsável pela coordenação dos mecanismos e políticas antifraude, as quais englobam os mecanismos de prevenção, deteção e resposta a casos deste tipo.

Tem como principais responsabilidades:

- Proceder anualmente à monitorização da implementação do Plano de Gestão de Riscos de Corrupção e Infrações Conexas;
- No seguimento desta avaliação e em resultado de novos riscos de corrupção e infrações conexas ou de novas medidas preventivas, deverá solicitar aos responsáveis das diversas áreas a elaboração de um relatório de monitorização para uma nova proposta de revisão do Plano;
- As situações detetadas ao nível de risco de corrupção e infrações conexas são comunicadas para o Conselho Fiscal através de canais próprios implementados conforme o Regulamento de Comunicação de Irregularidades, disponível no sítio de internet da sociedade em <https://www.parvalorem.pt/pt/parparticipadas/Paginas/Bom-Governo.aspx>, que prevê igualmente os procedimentos a adotar nestes casos, nomeadamente a confirmação e apreciação dos fundamentos da denúncia, registo da mesma e designação de uma entidade encarregada da análise e investigação do caso; por fim, o Conselho Fiscal irá propor uma decisão de conclusão do processo ao Conselho de Administração da Parparticipadas.



5. ORGANIZAÇÃO DA EMPRESA

5.1 PARPARTICIPADAS

CARACTERIZAÇÃO DA ORGANIZAÇÃO	
Designação:	Parparticipadas, SGPS, S.A.
Área de Negócio:	Atividade das sociedades gestoras de participações sociais financeiras
Morada:	Rua Dr. António Loureiro Borges, Nº 7 - Piso 6, Edifício Arquiparque 7, Miraflores 1495-131 Algés
Telefone (Geral):	+ 351 21 159 12 00
E-mail (Geral):	parvalorem@parvalorem.pt
Enquadramento:	A Parparticipadas, SGPS, S.A. é uma sociedade anónima que tem por objeto social o legalmente consentido às sociedades gestoras de participações sociais, nomeadamente a gestão de participações noutras sociedades como forma indireta do exercício de atividade económica e a prestação de serviços técnicos de administração e gestão.
Estrutura acionista	Acionista único – Estado Português através da D.G.T.F. (Direção Geral do Tesouro e Finanças)



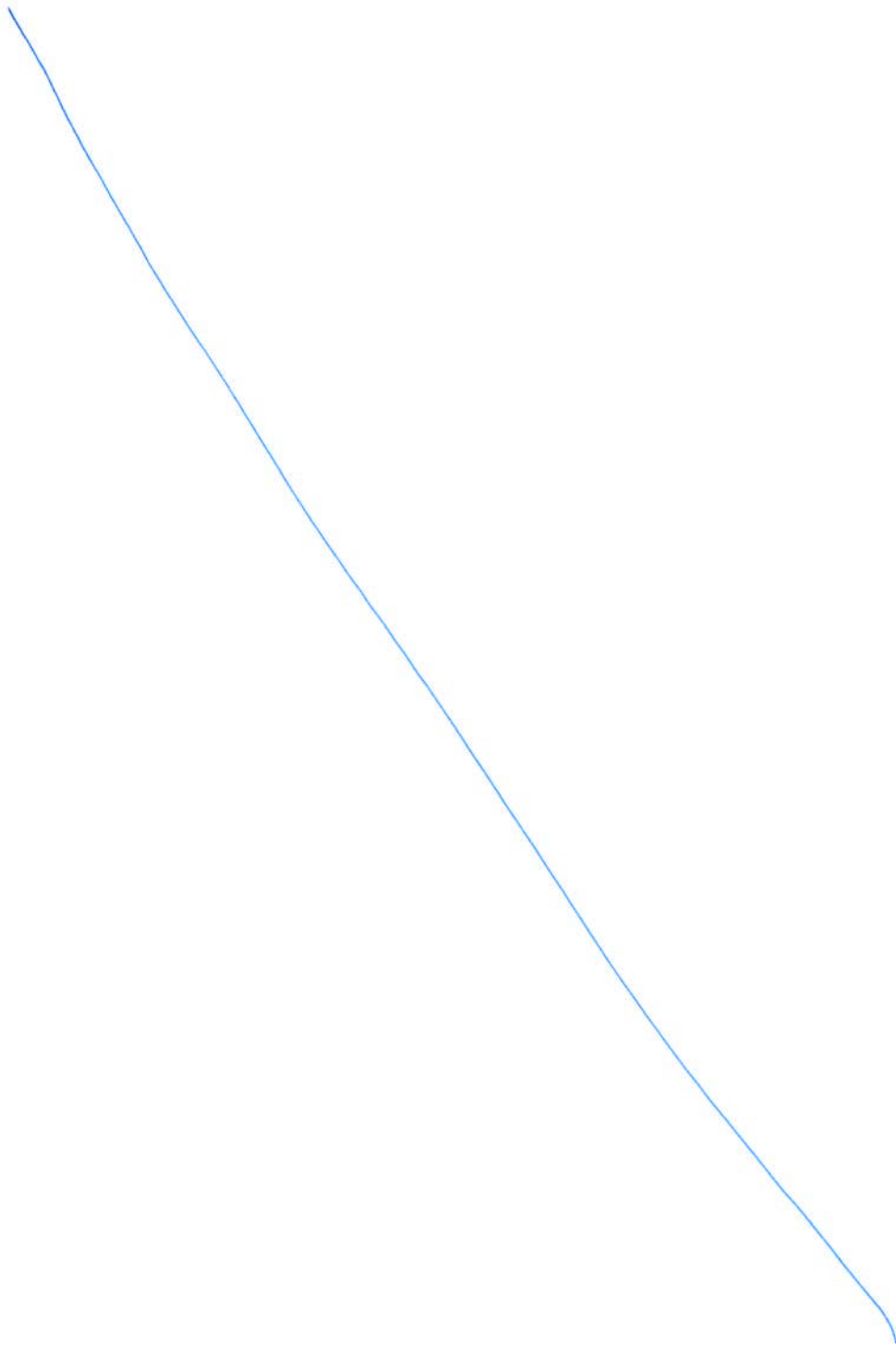

R.
25 R

5.2 ORGANOGRAMA GERAL DA PARPARTICIPADAS

CONFORME REFERIDO ACIMA, A PARPARTICIPADAS NÃO TEM QUADRO DE PESSOAL, EXCETUANDO ÓRGÃOS SOCIAIS, SENDO OS SERVIÇOS ADMINISTRATIVOS ASSEGURADOS, NA SUA MAIORIA, PELAS DIVERSAS ÁREAS FUNCIONAIS DA PARVALOREM, S.A.

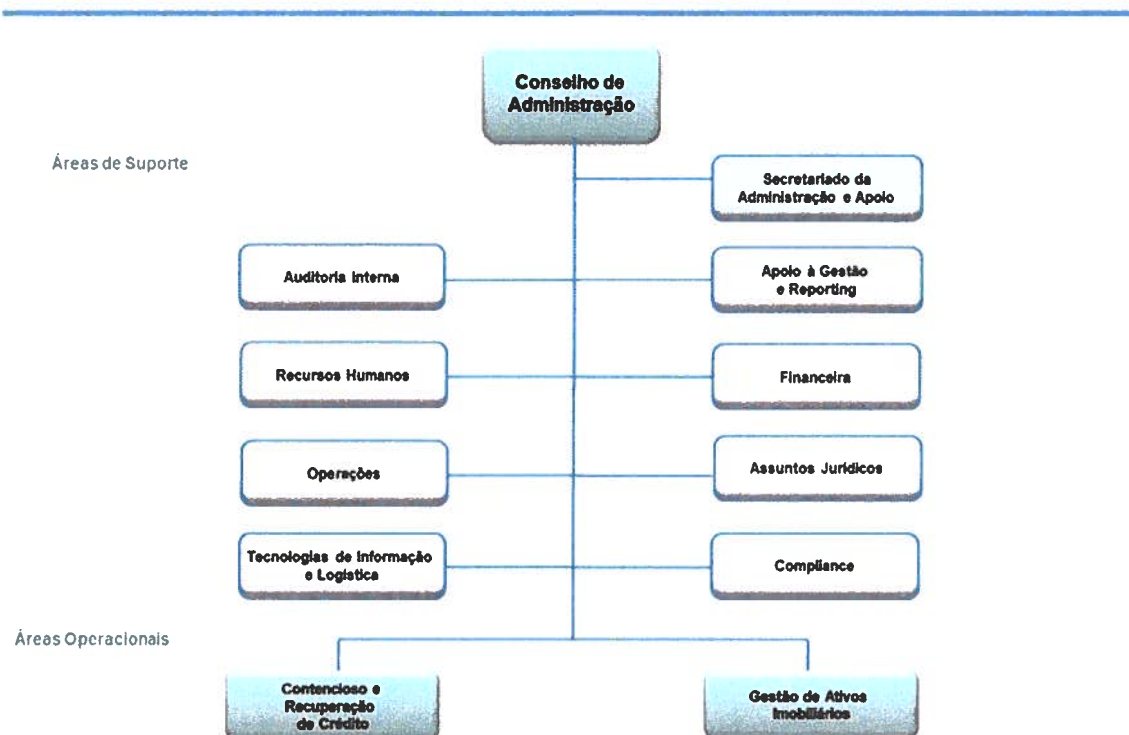

5.3 COMPOSIÇÃO DO CONSELHO DE ADMINISTRAÇÃO E QUADRO DIRETIVO

NOMES	CONSELHO DE ADMINISTRAÇÃO - FUNÇÕES
FILIFE CARLOS MENDES DE SOUSA	PRESIDENTE DO CONSELHO DE ADMINISTRAÇÃO
SOFIA BRÍGIDA CORREIA SANTOS M. TEIXEIRA	VOGAL
FURTADO TORRES	
SUSANA CRISTINA VAZ VELHO LARISMA	VOGAL

QUADRO DIRETIVO ASSEGURADO PELA PARVALOREM:

NOMES	QUADRO DIRETIVO - FUNÇÕES
JOSÉ DA SILVA JESUS FERREIRA	DAGR - DIRETOR
ANTÓNIO MANUEL MARTINS MARQUES	DAI - DIRETOR
JOSÉ MANUEL MELO DA SILVA	DF - DIRETOR
JORGE MANUEL GONÇALVES RODRIGUES	DRH - DIRETOR
ARMANDO JOSÉ FONSECA PINTO	DAJ - DIRETOR
ANÍBAL ANTÓNIO AMARAL DE SOUSA	DO - DIRETOR
BERNARDO JOSÉ MENDES DE ALMEIDA DA CUNHA	GC - RESPONSÁVEL PELO CUMPRIMENTO
PIGNATELLI	NORMATIVO
CARLOS NETO VENDA	DTIL – DIRETOR

CAPÍTULO 2

1. NOÇÃO DE RISCO

O risco encontra-se presente em todas as Organizações, independente do seu negócio *core* e pode resultar tanto de fatores externos como de fatores internos. A norma internacional ISO/FDIS 31000:2009 estabelece os princípios e as linhas de orientação relativas à gestão do risco, definindo-o como o “efeito da incerteza nos objetivos”.

O simples facto de existir atividade, abre a possibilidade da ocorrência de eventos ou situações cujas consequências constituem oportunidades para obter vantagens (lado positivo) ou então ameaças ao sucesso (lado negativo).

A gestão de riscos é um fator fundamental na estratégia de qualquer organização, sendo essencial a identificação de todas as fontes possíveis de risco e, uma vez identificadas, as mesmas devem ser medidas a fim de serem avaliadas e controladas.

O processo de gestão de risco compreende as seguintes atividades:

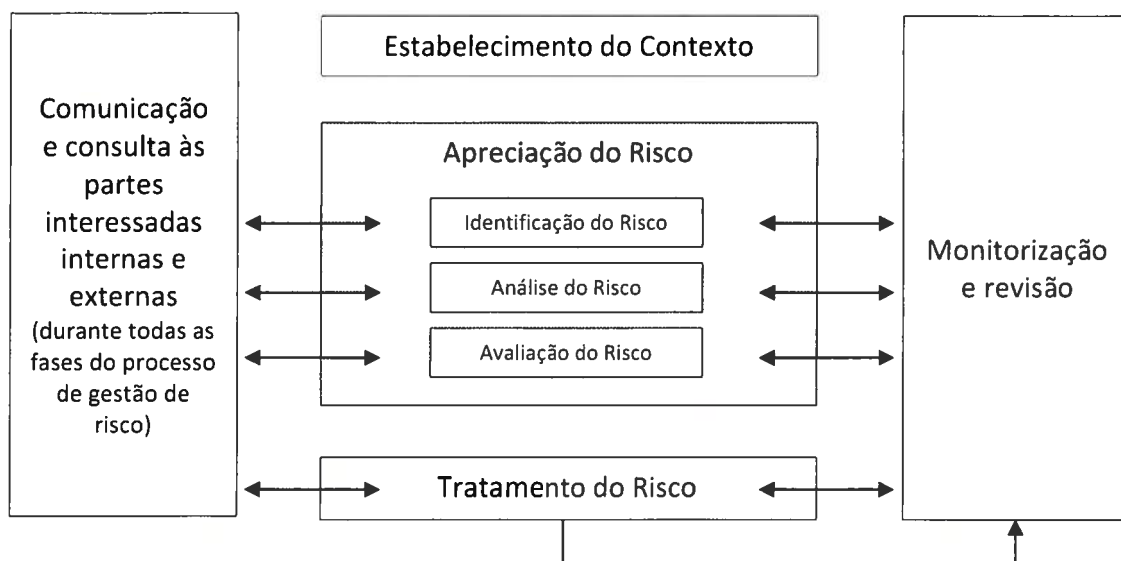

Fonte: NP ISO 31000 2012 Gestão do Risco, Princípios e Linhas de Orientação. Versão portuguesa da ISO 31000:2009, Instituto Português de Qualidade, agosto de 2012

A identificação do risco exige um profundo conhecimento da Empresa, do mercado na qual esta desenvolve a sua atividade, do ambiente jurídico, social, político e cultural onde está inserida, assim como um amplo conhecimento da sua estratégia presente e para o futuro.

A identificação dos riscos deve ser efetuada de forma metódica e controlada, de modo a garantir que todas as atividades da organização sejam identificadas e todos os riscos delas decorrentes, definidos.

Nesta fase identificam-se os Fatores de Risco assim como os Cenários de Risco aplicáveis ao modelo em causa.

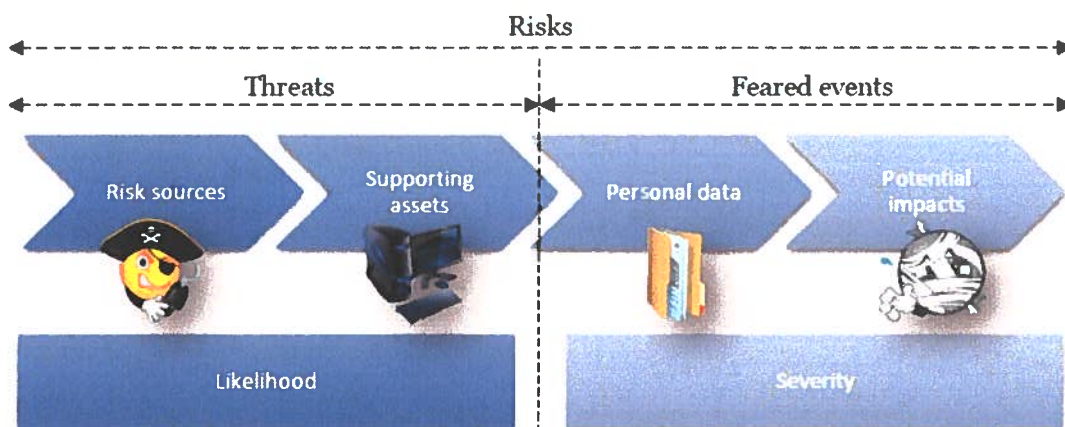

Fonte: Private Impact Assessment – Methodology, CNIL Commission Nationale Informatique & Libertés, February 2018 edition

O risco pode estar presente em áreas onde não existe qualquer histórico de perdas por fraude, pelo que os casos históricos não são *per se* um indicador completo de todos os potenciais riscos inerentes.

A aplicação de um sistema adequado de gestão de luta contra a corrupção permite reduzir o risco de fraude e corrupção na Organização e ajuda a transmitir às partes interessadas a confiança de que a Organização adotou as boas práticas de controlo anticorrupção reconhecidas internacionalmente, fomentando, ainda, uma cultura de integridade, competência, responsabilidade, transparência, abertura e conformidade.



Handwritten notes: # Oh. S

1.1 Fatores de Risco

De entre os diversos fatores que contribuem para os resultados de uma organização, existem uns que acarretam um maior risco, designadamente:

- **Qualidade de Gestão ou Gestão da Qualidade Total** – “*Total Quality Management*” (TQM), consiste numa estratégia de administração orientada a criar consciência da qualidade em todos os processos organizacionais. É referida como “total”, dado que o seu objetivo é a implicação não apenas de todos os escalões de uma organização, mas também dos seus fornecedores, distribuidores e demais parceiros de negócios;

- **Sistemas de Partilha** – Os sistemas de partilha otimizam o desempenho geral de uma Organização. O *Know How* existente em cada um dos colaboradores, aproveitado e partilhado gera com toda a certeza, para além de uma otimização de recursos, a sinergia entre todos tendo como solução final, o êxito da empresa onde estão inseridos;

- **Sistemas de Controlo Interno** – Tendo em conta que é a estrutura operacional da Parvalorem, S.A. que assegura toda a atividade da Parparticipadas, o Sistema de Controlo Interno daquela empresa contempla também a atividade da Parparticipadas.

O sistema de controlo interno define-se como o conjunto das estratégias, sistemas, processos, políticas e procedimentos definidos pelo órgão de Administração, bem como das ações empreendidas por este órgão e pelos restantes Colaboradores da instituição, com vista a garantir:

- a) Um desempenho eficiente e rendível da atividade, no médio e longo prazo (objetivos de desempenho), que assegure a utilização eficaz dos ativos e recursos, a continuidade do negócio e a própria sobrevivência da instituição, através, nomeadamente, de uma adequada gestão e controlo dos riscos da atividade, da prudente e adequada avaliação dos ativos e responsabilidades, bem como da implementação de mecanismos de proteção contra utilizações não autorizadas, intencionais ou negligentes;
- b) A existência de informação financeira e de gestão, completa, pertinente, fiável e tempestiva (objetivos de informação), que suporte as tomadas de decisão e processos de controlo, tanto a nível interno como externo;
- c) O respeito pelas disposições legais e regulamentares aplicáveis (objetivos de *compliance*), bem como das normas e usos profissionais e deontológicos, das regras internas e estatutárias, das regras de conduta e de relacionamento com clientes e das orientações dos órgãos sociais, de modo a proteger a reputação da instituição e a evitar que esta seja alvo de sanções.

- **Recursos Humanos** – A Gestão de Recursos Humanos é uma associação de métodos, políticas, técnicas e práticas definidas como objetivo de administrar os comportamentos internos e potencializar o capital humano. Tem por finalidade selecionar, gerir e fornecer um rumo aos colaboradores da Empresa, direcionando-os para os objetivos e metas definidos superiormente.



1.2 Funções e Responsabilidades

O Plano de Gestão de Risco identifica, relativamente a cada Órgão da Estrutura Orgânica (a cargo da Parvalorem, conforme referido), os riscos e infrações conexas e as medidas adotadas que possam prevenir as ocorrências e os responsáveis envolvidos na gestão do plano.

No quadro seguinte identificam-se os intervenientes, funções e respetivas responsabilidades:

Intervenientes	Funções e Responsabilidades
Administração	3
Diretores	10

Nota: Os Diretores mencionados são os que se encontram a exercer funções de carácter diretivo.

1.3 Áreas de Risco de Corrupção

Os riscos de gestão incluindo os riscos de corrupção e infrações conexas configuram factos que podem contribuir para a verificação de desvios aos resultados previstos para a atividade, gerando desta forma, impacto sobre os resultados esperados.

A gestão do risco é uma atividade que assume um carácter transversal, constituindo-se como uma das grandes preocupações das organizações, uma vez que possibilita identificar e prevenir atempadamente as áreas e factos nefastos para a organização, através de metodologias de trabalho assente em fases e etapas interativas.

As áreas de risco estão associadas às Direções identificadas no ponto 5, do Capítulo 1.

1.4 Critérios de Classificação de Risco

O nível de risco é uma combinação do grau de probabilidade da ocorrência, com a gravidade da consequência da mesma, da qual resulta a graduação do risco.

Probabilidade de ocorrência	Reduzida	Moderada	Elevada
Fatores de Graduação	Possibilidade de ocorrência, mas com hipóteses de prevenir o evento com o controlo existente para o tratar.	Possibilidade de ocorrência, mas com hipótese de prevenir o evento através de decisões e ações adicionais.	Forte possibilidade de ocorrência e escassez de hipóteses de prevenir o evento, mesmo com decisões e ações essenciais.
Gravidade do Risco	Reduzida	Moderada	Elevada
Fatores de Graduação	Prejuízos na otimização do desempenho organizacional, exigindo uma nova calendarização das atividades ou projetos.	Perda na gestão das operações, requerendo a redistribuição de recursos em tempo e em custo.	Prejuízo na imagem e reputação institucional da Empresa, bem como na eficácia e desempenho da sua missão.

2. CORRUPÇÃO E CRIMES CONEXOS - DEFINIÇÕES

2.1 Corrupção

Por corrupção entende-se a prática de um qualquer ato ou a sua omissão, seja lícito ou ilícito, contra o recebimento ou a promessa de uma qualquer compensação que não seja devida, para o próprio ou para terceiro.

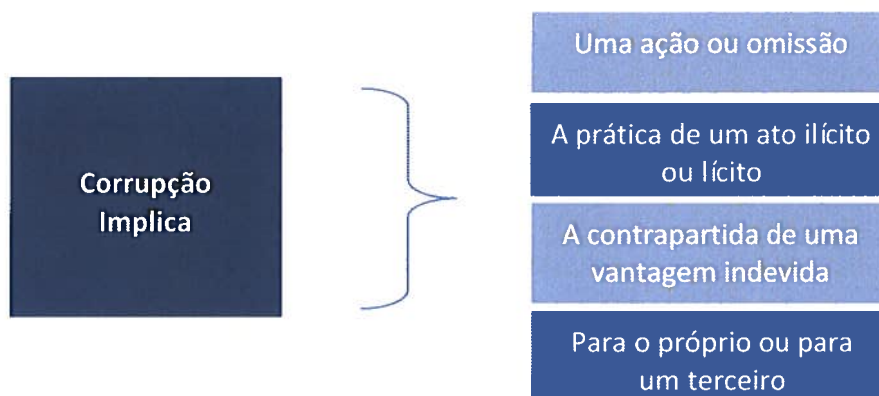

A corrupção pode ser sujeita a diversas classificações, consoante as situações em causa. No entanto, para haver corrupção, há sempre um comportamento, verificado ou prometido, ou ausência deste, que, numa dada circunstância, constitui um crime.

De acordo com a norma ISO 31001:2016 que versa sobre a gestão de riscos de corrupção, os principais riscos de corrupção incluem:

- Reuniões privadas com contratantes públicos ou empresas que desejam concorrer a contratos;
- Hospitalidade generosa e presentes;
- Proximidade de/com fornecedores;
- Violação do processo de decisão, controlos ou delegação de poderes na concessão de um contrato;
- Adjudicar contratos desfavoráveis à Organização;
- Preferência inexplicável para certos contratantes;
- Elevar as barreiras em torno de documentos ou departamentos específicos que são fundamentais no processo de licitação / contratação;
- Falta de documentação das principais reuniões e decisões.

A prática de corrupção pode ainda assumir as seguintes formas:

- Conluio entre colaboradores e fornecedores;
- Recebimento de bens e serviços através de conluio;
- Pagamentos de trabalhos não realizados.

Handwritten signature

2.2 Infrações Conexas

A existência de outros crimes igualmente prejudiciais ao bom funcionamento das instituições e dos mercados, designam-se por infrações conexas, apresentando uma característica comum que é a obtenção de uma vantagem (ou compensação) não devida.

Por infrações conexas entendem-se:

- Peculato – Conduta ilegítima de se apropriar, em proveito próprio ou de outra pessoa, de dinheiro ou qualquer coisa móvel, pública ou particular, que lhe tenha sido entregue, esteja na sua posse ou lhe seja acessível em razão das suas funções.
- Abuso de poder – Conduta ilegítima de abusar de poderes ou violar deveres inerentes às suas funções, com intenção de obter, para si ou para terceira pessoa, benefício ilegítimo ou causar prejuízo a outra pessoa;
- Concussão – Conduta de alguém que, no exercício de funções ou de poderes delas decorrentes, por si ou por interposta pessoa com o seu consentimento ou ratificação, recebe, para si, para o Estado ou para terceiro, mediante indução em erro ou aproveitamento de erro da vítima, vantagem patrimonial que lhe não seja devida ou superior à devida;
- Tráfico de influências – comportamento de quem, por si ou por interposta pessoa, com o seu consentimento ou ratificação, solicitar ou aceitar, para si ou para terceiro, vantagem patrimonial ou não patrimonial, ou a sua promessa, para abusar da sua influência, real ou suposta, junto de qualquer entidade;
- Participação económica em negócio – Comportamento de alguém, com intenção de obter, para si ou para terceiro, participação económica ilícita, lesar em negócio jurídico os interesses patrimoniais que, no todo ou em parte, lhe cumpre, em razão da sua função, administrar, fiscalizar, defender ou realizar.
- Coação moral – conduta que visa forçar, mediante ameaças ilegítimas, um subordinado a cumprir ordens ilícitas.

CAPÍTULO 3

1. METODOLOGIA DE GESTÃO DO RISCO DE CORRUPÇÃO E CRIMES CONEXOS

A identificação e a descrição dos principais fatores de risco, por cada área, é essencial para prevenir a sua ocorrência.

Ao adotar-se uma estrutura que garanta um processo abrangente de identificação, descrição e avaliação de riscos, e a consequente definição quantitativa da probabilidade da ocorrência de cada um dos riscos definidos, permite estabelecer prioridades na análise detalhada dos mesmos.

Assim, e tendo por base o guião para a elaboração de Planos de Prevenção de Riscos de Corrupção e Infrações conexas, a Parparticipadas seguiu a seguinte metodologia:

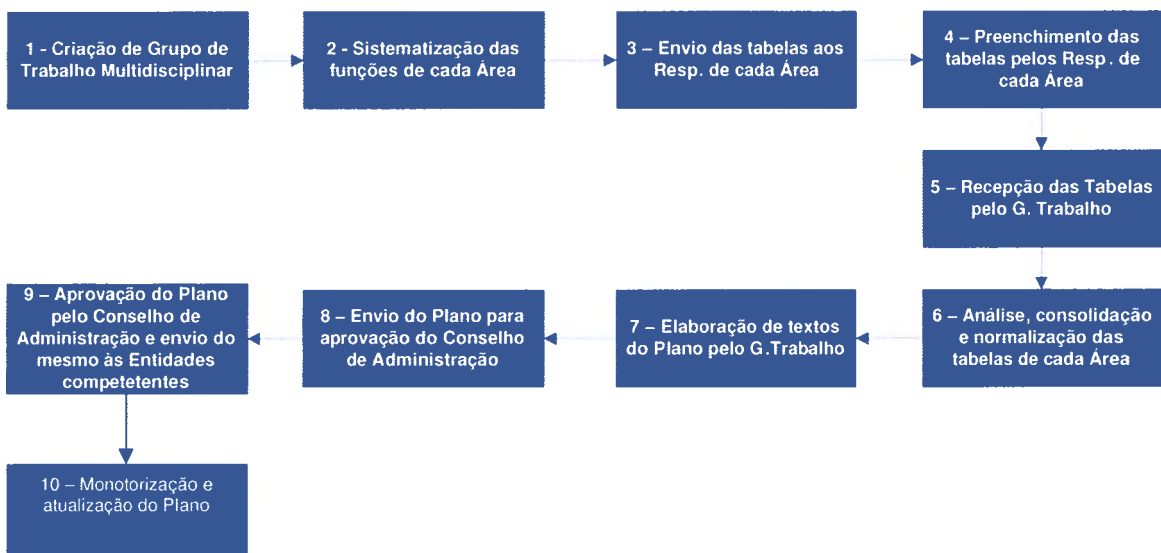

1.1 Funções e Responsabilidades

De acordo com as funções e atividades de cada Área existente na Empresa, foi elaborada uma tabela descritiva dessas funções/atividades para que os responsáveis das mesmas procedessem à avaliação do risco subjacente a cada uma, bem como à identificação das medidas de prevenção e controlo existentes.

As medidas descritas na tabela são transversais a toda a estrutura organizativa da Parvalorem que esteja a assegurar a atividade da Parparticipadas e consequentemente, aplicáveis a todos os Colaboradores.

No Plano apresentado constam, para além da referida estrutura organizativa e respetivo organograma, os princípios de atuação da atividade da mesma, das suas Áreas bem como dos seus Colaboradores.

[Assinatura]
[Assinatura]

1.2 Medidas de Prevenção

Face à identificação das áreas de risco, cumpre determinar quais as medidas de prevenção que possibilitam a não ocorrência ou a minimização dos riscos inerentes à atividade da Parparticipadas.

Em função ao fim a que se destinam, as medidas de prevenção de riscos podem assumir diversos objetivos:

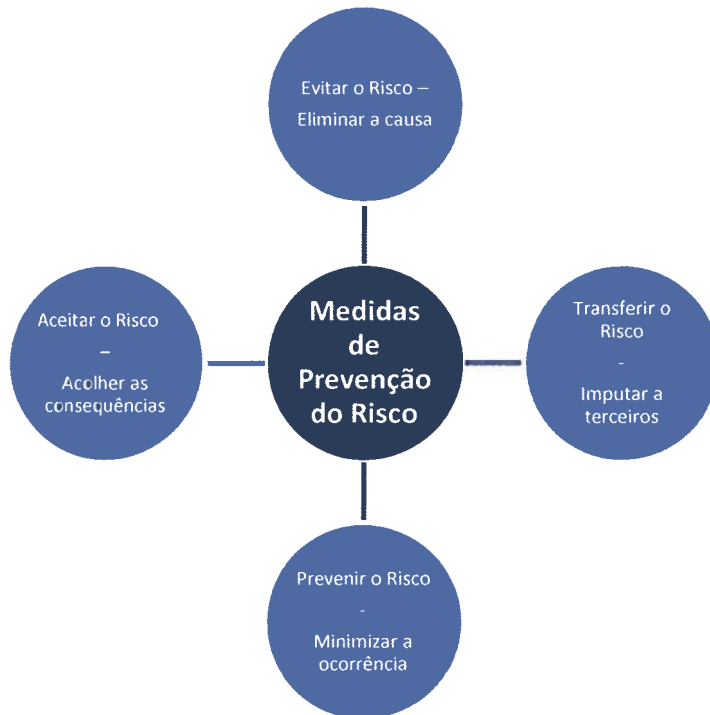

1.3 Deontologia e Boa Conduta

As relações estabelecidas entre os membros dos órgãos, os trabalhadores e restantes colaboradores da Parparticipadas ou a ela afetos, assim como com entidades externas públicas ou privadas, assentam num conjunto de valores que definem a atuação da Empresa.

Da mesma forma os seus colaboradores ou a si afetos encontram-se sujeitos ao cumprimento de regras de conduta decorrentes dos mesmos valores, para além das demais normas legais aplicáveis.

Tais valores e regras de conduta encontram-se plasmados no Código Deontológico da PARVALOREM, S.A. (suporte operacional da Parparticipadas), que entrou em vigor em 8 de agosto de 2013, e foi revisto e atualizado em 28 de fevereiro de 2019. Este Código reúne os princípios fundamentais pelos quais se deve reger a Organização, bem como o conjunto de regras que deve pautar o comportamento dos colaboradores da Empresa, no exercício das suas atividades.

O cumprimento dos exigentes comportamentos éticos e deontológicos impostos pelo Código Deontológico é aferido em permanência e a eventual violação das regras e procedimentos estabelecidos constitui infração disciplinar punível nos termos do regime disciplinar aplicável, sem prejuízo da responsabilidade civil, contraordenacional e/ou criminal que possa ocorrer.

Objetivos:

- Reunir os princípios fundamentais pelos quais se deve reger a organização;
- Reunir o conjunto de regras que deve pautar o comportamento dos colaboradores da Empresa, no exercício das suas atividades.

Principais matérias abordadas no Código Deontológico:

- Organização e Funcionamento internos;
- Prestação de Informação;
- Conduta Profissional e Exercício de Funções;
- Segredo Profissional;
- Ação Disciplinar.

Na elaboração do Código Deontológico não foram tomadas em conta as normas portuguesas NP 4460-1:2007 e NP 4460-2:2010, embora as boas práticas consagradas no referido Código respeitem, em grande parte, as orientações das referidas normas.

O Código Deontológico está disponível no sítio institucional da PARVALOREM, S.A., no endereço: <https://www.parvalorem.pt/pt/parvalorem/institucional/Documents/Código%20Deontológico.pdf> e foi divulgado internamente através de Instrução de Serviço, disponível a todos os colaboradores através da Intranet Corporativa da PARVALOREM/PARUPS/PARTICIPADAS.

Foi igualmente aprovado o Código de Boa Conduta para a Prevenção e Combate ao Assédio no Trabalho, que estabelece as regras de conduta profissional dos Colaboradores da PARVALOREM, S.A. (suporte operacional da Parparticipadas), assentes na defesa dos valores da não discriminação e do combate contra o assédio no trabalho, bem como o procedimento disciplinar aplicável ao seu incumprimento.

Este Código aplica-se desde o dia 1 de outubro de 2017 e está disponível na *Intranet Corporativa* da PARVALOREM/PARUPS/PARTICIPADAS e é acessível a todos os colaboradores.

CAPÍTULO 4

1. DESCRITIVO DE FUNÇÕES/COMPETÊNCIAS

As Direções e Gabinetes Centrais da Parvalorem são Órgãos diretamente dependentes do respetivo Conselho de Administração, situando-se assim, no 1.º nível da estrutura daquela Empresa.

2. COMPETÊNCIAS GENÉRICAS

Constituem competências genéricas das Direções:

- a) Promover, desenvolver e assegurar a gestão corrente e estratégica das atividades inerentes à sua atividade;
- b) Propor e assegurar os orçamentos para o desenvolvimento das suas atividades;
- c) Assegurar a maximização da sua atividade, contribuindo para o desempenho e rentabilidade da Empresa, garantindo, em todo o tempo, o cumprimento das boas práticas e privilegiando os princípios de ética, e de acordo com as orientações do Conselho de Administração;
- d) Assegurar a representação da Empresa, nas suas correspondentes qualidades, junto das entidades relacionadas com as suas atividades;
- e) Assegurar o relacionamento com as diversas Participadas no âmbito das suas competências;
- f) Assegurar o relacionamento interno entre cada uma das Direções;
- g) Assegurar os meios logísticos e humanos no quadro de competências de cada uma das Direções.

CAPÍTULO 5

1. MATRIZ DE RISCOS DE CORRUPÇÃO E INFRAÇÕES CONEXAS E MEDIDAS DE PREVENÇÃO

Identificação das medidas de prevenção de risco nas várias Áreas da Parvalorem que asseguram a gestão operacional da Parparticipadas.

1.1 GABINETE DE COMPLIANCE

Gabinete de Compliance		Sub Atividades				Gravidade do Risco		Probabilidade da Ocorrência		Medidas de Prevenção/Controlo	
Direção/ Departamento	Área	Competências	Descrição da Situação Detetada	Implicação	Gravidade do Risco	Probabilidade da Ocorrência	Medidas de Prevenção/Controlo				
GC		Acompanhar a emissão de normas e procedimentos, manuais de políticas e códigos de conduta, nas Instituições, em termos de conformidade normativa.	Acompanhamento Indevido.	Desajustamento dos procedimentos à legislação em vigor.	Moderada	Reduzida	Intervenção de Técnico(s) e Diretor(es). Decisão e controlo por parte do Conselho de Administração.				
		Acompanhar e avaliar regularmente a adequação e a eficácia das medidas e procedimentos adotados para detetar qualquer risco de incumprimento das obrigações legais e deveres a que cada uma das Instituições se encontram sujeitas	Acompanhamento Indevido.	Inadequação dos procedimentos seguidos.	Moderada	Reduzida	Intervenção de Técnico(s) e Diretor(es). Decisão e controlo por parte do Conselho de Administração.				
		Acompanhar e avaliar periodicamente os procedimentos de controlo interno e assegurar a gestão de risco de prevenção de branqueamento de capitais e do financiamento do terrorismo de cada uma das Instituições	Acompanhamento indevido e falta de avaliação dos procedimentos de BC/FT.	Inadequação dos procedimentos à luz da legislação em vigor.	Elevada	Reduzida	Intervenção de Técnico(s) e Diretor(es). Decisão e controlo por parte do Conselho de Administração.				
		Acompanhar as melhores práticas internacionais em matéria de "Know your customer" em cada uma das Instituições.	Acompanhamento Indevido.	Inadequação das práticas de KYC.	Reduzida	Reduzida	Intervenção de Técnico(s) e Diretor(es). Decisão e controlo por parte do Conselho de Administração				

Or.
ser

1.2 DIREÇÃO DE ASSUNTOS JURÍDICOS

Direção de Assuntos Jurídicos								
Direção/ Departamento	Área	Competências	Sub Atividades	Descrição da Situação Detetada	Implicação	Gravidade do Risco	Probabilidade da Ocorrência	Medidas de Prevenção/Controlo
DAJ	Assuntos Jurídicos	Elaboração de contratos vários (compra e venda, promessa de compra e venda, arrendamento e outros)		Erro na elaboração de minutas contratuais	Fragilização da posição da sociedade em caso de litígio	Reduzida	Reduzida	Conferência das minutas por outra entidade.
		Preparação, acompanhamento e representação das PARS em escrituras com base em propostas pré-aprovadas		Erro na elaboração dos documentos	Demora na realização da escritura	Reduzida	Reduzida	Conferência da escritura e documentos pelo Notário.
		Elaboração de atos registrais vários		Falha na elaboração dos registos	Possibilidade de perda de garantias	Elevada	Reduzida	Conferência da efetivação do registo por outras entidades.
		Elaboração de pareceres e estudos jurídicos; apoio jurídico às diversas Direções		Morosidade na resposta às questões colocadas	Demora na resolução de questões que revestem carácter urgente	Moderrada	Reduzida	Controlo pela hierarquia.

Handwritten signature and initials

1.3 DIREÇÃO DE AUDITORIA INTERNA

Direção de Auditoria Interna		Descrição da Situação Detetada				Medidas de Prevenção/Controlo	
Direção/ Departamento	Área	Competências	Sub Atividades	Implicação	Gravidade do Risco	Probabilidade da Ocorrência	
DAI	Auditoria Interna	Avaliação	Auditorias e Análises Diversas	Reporte Incorreto	Possibilidade de decisão baseada em reportes incorretos	Reduzida	Orientação para as práticas profissionais de Auditoria Interna. Revisão do trabalho (preparação, análise, relatório e follow-up) pelo Responsável da Direção.
		Consultoria	Pareceres e Participações em Grupos de Trabalho	Análise incorreta	Possibilidade de decisão baseada em análises e pareceres incorretos	Reduzida	Orientação para as práticas profissionais de Auditoria Interna. Revisão das análises e pareceres pelo Responsável da Direção.
	Gestão	Risco Operacional	Análise Incorreta	Possibilidade de decisão baseada em análises e pareceres incorretos	Reduzida	Acompanhamento permanente e revisão periódica das metodologias utilizadas e dos riscos mapeados.	



1.4 DIREÇÃO DE TECNOLOGIAS DE INFORMAÇÃO E LOGÍSTICA

Direção de Tecnologias de Informação e Logística		Direção / Departamento		Área		Competências		Sub Atividades		Descrição da Situação Detetada		Implicação		Gravidade do Risco		Probabilidade da Ocorrência		Medidas de Prevenção/Controlo	
DTIL	Aprovisionamento, Logística e Instalações	Aquisição de Bens e Serviços	Seleção de Fornecedores	Risco de beneficiação de fornecedores	Custos acrescidos para a Empresa pela não seleção da opção mais vantajosa	Moderada	Reduzida	Consulta, desde que possível, de três fornecedores; A Opção recai sobre o baixo ou o que apresenta a melhor relação qualidade/custo para o bem ou serviço; As despesas são validadas/autorizadas pela Direção/Administração.											
	Desenvolvimento Aplicacional e Organização	Reengenharia de Processos, Normativo, Perfis e Acessos, Imagem e Intranet, Controlo de Qualidade, Help Desk, Apoio Projetos, Suporte Técnico e Gestão de Formulários	Elaboração de Normativo	Ausência de Normativo	Ausência de Normativo, nomeadamente no que concerne a políticas de prevenção de fraude e corrupção, permite que as Áreas da Empresa não tenham uma linha de orientação a seguir.	Moderada	Reduzida	Elaboração de normativo que crie regras específicas quanto à prevenção e combate à fraude e corrupção.											
	Desenvolvimento Aplicacional e Organização	Reengenharia de Processos, Normativo, Perfis e Acessos, Imagem e Intranet, Controlo de Qualidade, Apoio Projetos, Suporte Técnico e Gestão de Formulários	Manipulação de dados; alteração de acessos; acessos indevidos	Acessos a alterações de dados	A Área de Desenvolvimento Aplicacional tem acesso a aplicações distribuídas, sendo possível a mesma a alteração de dados.	Moderada	Reduzida	Atribuição de acessos, pelo responsável da área, estritamente ao que é necessário. Implementação de logs e monitorização dos mesmos.											

G.

Direção de Tecnologias de Informação e Logística		Medidas de Prevenção/Controlo						
Departamento	Area	Competências	Sub Atividades	Descrição da Situação Detetada	Implicação	Gravidade do Risco	Probabilidade da Ocorrência	
DTIL	Informática – Manutenção Aplicacional	Contratação de Fornecedores	Fornecimento de Aplicações	Aquisição/Aluguer de Aplicações Informáticas	-Valor das aplicações e ou serviços fornecidos; - Risco de beneficiação de fornecedores; - Risco de Contratação sistemática dos mesmos fornecedores	Baixa	Reduzida	“Benchmarking” relativamente a aplicações similares. Definição de caderno de encargos. Sempre que viável, pedidos de propostas a 3 fornecedores. Constituição de Equipa para seleção de aplicação/fornecedor. Controlo efetuado pela Direção
	Informática – Manutenção Aplicacional	Contratação de Fornecedores	Fornecimento de Serviços de Consultoria	Contratação de Consultores em Programação	- Valor e duração dos serviços de consultoria; - Risco de beneficiação de fornecedores; - Risco de Contratação sistemática dos mesmos fornecedores	Baixa	Reduzida	“Benchmarking” relativamente a serviços similares. Historial de serviços anteriormente prestados/adquiridos. Sempre que viável, pedidos de propostas a 3 fornecedores. Controlo efetuado pela Direção.
	Informática – Manutenção Aplicacional	Acessos	Manipulação de dados; alteração de acessos; acessos Indevidos	Acessos a alterações de dados.	Acesso amplo ao sistema central e aplicações distribuídas, sendo possível a alteração de dados.	Elevada	Reduzida	Atribuição de acessos, pelo responsável da área, estritamente ao que é necessário. Implementação de logs e monitorização dos mesmos.
	TI	Contratação de Fornecedores	Fornecimento de equipamentos, Aplicações ou Serviços de IT	Aquisição de equipamentos, Aplicações ou Serviços de IT.	-Valor dos equipamentos, aplicações e/ou serviços fornecidos; - Risco de beneficiação de Fornecedores; Risco de Contratação sistemática dos mesmos.	Baixa	Reduzida	Quando adequado, é promovida a elaboração de um caderno de encargos. Sempre que viável, são solicitados 3 propostas a fornecedores. É elaborada uma Nota Interna, para análise e aprovação pela Direção/Administração, com identificação clara e objetiva das necessidades, custos e soluções dos vários fornecedores.
	TI - Operação e Planificação	Envio/Receção de Ficheiros PSZ	Ficheiros errados e ou duplicados	Envio de Ficheiros errados ou duplicados	Débitos indevidos ou não efetuados	Reduzida	Reduzida	A área de negócio efetua a conferência dos ficheiros, antes do seu envio para processamento, controlando também o retorno. Por outro lado existem validações e procedimentos na Área de Operação e Planificação.
	TI - Operação e Planificação	Envio/Receção de Ficheiros CRC	Ficheiros errados e ou duplicados ou não enviados atempadamente	Envio de Ficheiros errados ou duplicados	Posição incorreta no BdP ao nível do CRC	Reduzida	Reduzida	A área de negócio efetua a conferência dos ficheiros antes do seu envio para processamento, controlando também o retorno. Por outro lado existem validações e procedimentos na área de Operação e Planificação.

   74

Direção de Tecnologias de Informação e Logística

Direção / Departamento

Area

Competências

Sub Atividades

Descrição da Situação Detetada

Implicação

Gravidade do Risco

Probabilidade da Ocorrência

Medidas de Prevenção/Controlo

Direção de Tecnologias de Informação e Logística	Direção / Departamento	Area	Competências	Sub Atividades	Descrição da Situação Detetada	Implicação	Gravidade do Risco	Probabilidade da Ocorrência	Medidas de Prevenção/Controlo
DTIL	TI - Operação e Planificação		Envio/Receção de Ficheiros	Ficheiros alterados deliberadamente	Envio de Ficheiros alterados deliberadamente	Débitos indevidos	Reduzida	Reduzida	A Área de negócio efetua a conferência dos ficheiros antes do seu envio para processamento, controlando também o retorno. Por outro lado, existem validações, procedimentos na Área de Operação e Planificação.
	TI	Acessos	Manipulação de dados; alteração de acessos; acessos indevidos	Acessos amplos a Sistemas	Acessos amplos a Sistemas	A TI tem acesso amplo ao nível de sistema central, aplicações distribuídas e bases de dados sendo possível à mesma a alteração de dados.	Moderada	Reduzida	Atribuição de acessos, pelo responsável da área, estritamente ao que é necessário. Implementação de logs e monitorização dos mesmos.

[Handwritten signature]

[Handwritten signature]

1.5 DIREÇÃO DE OPERAÇÕES

Direção de Operações		Sub Atividades				Descrição da Situação Detetada		Implicação		Gravidade do Risco		Probabilidade da Ocorrência		Medidas de Prevenção/Controlo	
Direção / Departamento	Área	Competências	Sub Atividades	Descrição da Situação Detetada	Implicação	Gravidade do Risco	Probabilidade da Ocorrência	Medidas de Prevenção/Controlo							
DO	Gestão operacional de Crédito	Gestão das Cobranças a devedores via PS2/SEPADD/ATM	Análise e controlo diário dos ficheiros; e Instruções para processamento	Ficheiros em Falta; e Ficheiros errados e/ou duplicados	Informação incorreta de dívida	Moderada	Moderada	Acompanhamento da DTIL dos ficheiros emitidos e controlo do respetivo retorno.							
		Manutenção de dívidas	Análise documental	Documentação em Falta;	Morosidade no carregamento	Moderada	Reduzida	Conferência por colaborador diferente							
		Manutenção de dívidas	Alteração/ Manutenção	Falha no Registo	Carregamento do montante da dívida incorreto	Elevada	Reduzida	Conferência por colaborador diferente							
		Registo/Análise de Processos de Crédito	Carregamento do Plano Financeiro	Plano Financeiro carregado indevidamente	Valor errado das prestações a cobrar	Elevada	Reduzida	Conferência do carregamento do Plano por colaborador diferente inicialmente.							
		Registo/Análise de Processos de Crédito	Carregamento da Reestruturação	Montante Reestruturado mal carregado	Carregamento do montante da dívida do cliente inferior ao real	Elevada	Reduzida	Conferência do carregamento da Reestruturação por colaborador diferente daquele que o carregou inicialmente.							
		Registo/Análise de Processos de Crédito	Análise da Reestruturação	Documentação em falta	A Reestruturação é carregada com documentação em falta	Elevada	Reduzida	Conferência do carregamento da Reestruturação por colaborador diferente daquele que o carregou inicialmente.							
		Registo de Pagamentos	Pagamentos	Montante do carregamento mal registado	O montante do pagamento é registado por um valor superior ao recebido	Elevada	Reduzida	Conferência dos templates por colaborador diferente daquele que efetuou as tabelas.							
		Encerramento de créditos	Encerramento	Encerramento de crédito com valores em dívida a data	Não é verificado que o crédito ainda apresenta saldo em dívida a data do seu encerramento	Elevada	Reduzida	Conferência do encerramento por colaborador diferente de aquele que iniciou a operação							
		Elaboração de cálculos de capital em dívida	Prestação de informação para elaboração de acordos / reclamações / recuperação de dívida	Falta na informação prestada	Devidor não liquidar as responsabilidades devidas à Parvalorem	Moderada	Reduzida	Conferência por colaborador diferente do que efetuou o cálculo de dívida							
		Elaboração de planos financeiros	Prestação de informação para elaboração de acordos	Erro na informação prestada	Liquidação desajustada das responsabilidades devidas à Parvalorem	Moderada	Moderada	Conferência por colaborador diferente do que efetuou o plano financeiro							

[Handwritten signature]

DIREÇÃO DE OPERAÇÕES – CONT.

Direção de Operações		Competências				Sub Atividades		Descrição da Situação Detetada		Implicação		Gravidade do Risco		Probabilidade da Ocorrência		Medidas de Prevenção/Controlo	
Direção / Departamento	Area	Competências	Sub Atividades	Descrição da Situação Detetada	Implicação	Gravidade do Risco	Probabilidade da Ocorrência	Medidas de Prevenção/Controlo									
DO	Garantias	Garantias	Receção/Conferencia/registo de Garantias e Avaliações Imobiliárias (Hipotecas)	Garantia mal conferida/registada	A Garantia é conferida e registada por um valor superior ou inferior ao valor real	Moderada	Reduzida	Conferência do registo por colaborador diferente daquele que o carregou inicialmente.									
		Garantes	Conferencia/registo de Garantes	Garante mal conferido/registado	Inputar a responsabilidade a terceiros ou até mesmo o valor da dívida	Moderada	Reduzida	Conferência do registo por colaborador diferente daquele que o carregou inicialmente.									
		Seguros	Conferencia da Apólice	Apólice mal conferida	Coberturas e capital seguro insuficientes, sem beneficiário/credor hipotecário	Moderada	Reduzida	Conferência do registo por colaborador diferente daquele que o carregou inicialmente.									
		Payment Request	Faturas de Certificação Patrimonial e Avaliações Imobiliárias (Garantias)	Pedidos de Pagamento mal registados	Pagamento de um valor superior ao faturado	Moderada	Reduzida	Conferência do registo por colaborador diferente daquele que o carregou inicialmente.									
		Certificação Patrimonial	Registo/Atualização do Património ao nível de imóveis	Identificação incorrecta do proprietário ou imóvel, associação incorrecta da certidão (pdf)	Decisões finais desvirtuadas	Moderada	Reduzida	Conferência da informação por colaborador diferente daquele que o carregou inicialmente.									
		IMPIC	Comunicação de Atividades Imobiliárias, registo de elementos de transações imobiliárias	Transação mal registada	Identificar incorrectamente intervenientes, imóvel e valor da transação	Moderada	Reduzida	Conferência do registo por colaborador diferente daquele que o carregou inicialmente.									
		Avaliações	Receção/Envio de Avaliações	Montante da avaliação indevido	O bem é reportado por um montante superior à avaliação efetiva	Elevada	Reduzida	Conferência da avaliação por colaborador diferente daquele que a recebeu inicialmente.									
		Conservadoria e Sec. Crédito	Guarda de Processos de Crédito	Arquivo deficiente do Processo	O processo original desaparece	Elevada	Reduzida	Toda a troca de documentação é efetuada por protocolo.									
		Operações - Apoio Operacional	Elaboração de Cálculos de capital em dívida	Prestação de informação para elaboração de acordos	Erro na informação prestada	Devedor não liquidar as responsabilidades devidas à Parvalorem	Moderada	Moderada	Conferência por outro colaborador.								
			Elaboração de planos financeiros	Prestação de informação para elaboração de acordos	Erro na informação prestada	Devedor não liquidar as responsabilidades devidas à Parvalorem	Moderada	Moderada	Conferência por outro colaborador								
		Avaliações Imobiliárias	Gestão e análise Avaliações imobiliárias	Relação com Empresas Avaliadoras	Manutenção e atualização de avaliações dos imóveis	Concentração das empresas avaliadoras	Moderada	Reduzida	Implementação do Regulamento Interno de Gestão de Imóveis/Criação de procedimentos de diversificação na escolha dos fornecedores.								

B3  77

DIREÇÃO DE OPERAÇÕES – CONT.

Direção de Operações		Competências			Sub Atividades		Descrição da Situação Detetada		Implicação		Gravidade do Risco		Probabilidade da Ocorrência		Medidas de Prevenção/Controlo	
Direção/Departamento	Área	Gestão e manutenção de dados clientes/devedores no SGV		Inserção e alteração de dados dos Clientes/Devedores no SGV		Moradas incorretas, NIF's inválidos e contactos errados		Cliente Devedor não recebe a informação		Reduzida	Reduzida	Conferência dos dados inseridos e pedido de comprovativos aos Clientes/Gestores.				
DO	Manutenção de entidades, reporte CRC e Conservadoria	Gestão a informação da Central de Responsabilidades de Crédito		Assegurar a comunicação mensal dos devedores e todas as retificações e anulações na CRC		Dados incorretos para efetuar as regularizações/anulações ao nível do tipo de		Posição incorreta no Bdp ao nível da CRC		Elevada	Reduzida	Análise ao historial e aos parâmetros expectáveis da evolução da CRC com validação posterior.				
	Manutenção de entidades, reporte CRC e Conservadoria	Emissão de Declarações de Dívida e notas de Quitação		Análise do Plano no SGV e posição no Bdp e emissão da Declaração.		Informação não atualizada no SGV. Erro nos dados da Declaração		Cliente/Devedor não pagar a dívida na totalidade ou ficar com responsabilidades no Bdp		Elevada	Reduzida	Conferência dos dados da Declaração versus Plano e ou situação no Bdp por colaborador diferente daquele que o carregou inicialmente.				
	Manutenção de entidades, reporte CRC e Conservadoria	Emissão de Cartas/Declarações de circularização		Análise das responsabilidades e garantias das entidades.		Informação não atualizada no SGV. Erro nos dados das cartas.		Informação incorreta para Auditores		Moderada	Reduzida	Conferência dos dados da carta por colaborador diferente daquele que elaborou a carta.				
	Manutenção de entidades, reporte CRC e Conservadoria	Manutenção da Carteira de Clientes Devedores		Análise e alteração da carteira e gestor		Alterações com dados incorretos		Clientes devedores incorretamente alocados		Reduzida	Reduzida	Análise ao historial e aos parâmetros expectáveis com solicitação dos dados em falta e validação posterior.				
	Manutenção de entidades, reporte CRC e Conservadoria	Gestão e Digitalização Documentos		Gestão, Inserção alteração e eliminação dos "Doc Types"; Digitalização e alocação de documentação no SGV		Documentação incorretamente codificada/digitalizada		Não se conseguir encontrar documentos e troca de documentos versus cliente		Reduzida	Reduzida	Conferência dos dados inseridos/digitalizados.				

1.6 DIREÇÃO DE RECURSOS HUMANOS

Direção de Recursos Humanos		Direção / Departamento					Medidas de Prevenção/Controlo		
Área	Competências	Sub Atividades	Descrição da Situação Detetada	Implicação	Gravidade do Risco	Probabilidade da Ocorrência	Medidas de Prevenção/Controlo		
DRH	Processamento de Remunerações	Processamento e pagamento de salários e de encargos sociais	Favorecimento em valores não pagos ou pagos indevidamente	Valor de salário incorreto	Elevada	Reduzida	Realização de controlo interno através de sistemas de conferência e validações de dados; Existência de controlo externo efetuado pela Direção		
		Transfêrencia de dados para entidades internas e externas	Dados não comunicados ou comunicados indevidamente	Registo histórico de informação incorreto	Elevada	Reduzida	Realização de controlo interno através de sistemas de conferência e validações de dados; Existência de controlo externo efetuado pela Dir. Contabilidade, Planeamento e Controlo de Gestão.		
	Efetuar tarefas delegadas pela Direção	Elaboração de Contratos/ Declarações/ Comunicações de 'Cessações de contratos de Trabalho'	Prazos / aspeto substancial e formal das 'peças' elaboradas	Vícios de forma e de substância: nulidade dos atos e ou/ anulação dos mesmos, acarretando penalizações para a empresa.	Elevada	Reduzida	Realização de controlo interno superior, através conferência e validações de dados e pedidos de pareceres jurídicos		
Informação de Gestão	Remeter dados / elementos para Entidades Externas e Órgãos Internos	- Registo em aplicativos / formulários próprios das Entidades Externas; - Elaboração de mapas / relatórios	Erro de digitação / compilação de dados	Comunicação incorreta de dados	Elevado	Reduzida	Conferência / validação prévia da informação a reportar		
Informação de Gestão	Remeter dados / elementos para Entidades Externas e Órgãos Internos	- Registo em aplicativos / formulários próprios das Entidades Externas; - Elaboração de mapas / relatórios	Disponibilização de elementos diretamente a outras entidades ou por estas a terceiros	Comunicação de dados, em eventual violação do RGPD - Regulamento Geral de Proteção de Dados	Elevado	Reduzida	Conferência / validação prévia de que a informação a reportar diretamente a Outros Órgãos não viola o RGPD		



1.7 DIREÇÃO FINANCEIRA

Direção Financeira - Controlo de Gestão e Tesouraria		Competências				Sub Atividades		Descrição da Situação Detetada		Implicação		Gravidade do Risco		Probabilidade da Ocorrência		Medidas de Prevenção/Controlo	
Direção/ Departamento	Área																
DF	Planeamento e Controlo de Gestão	Promover a qualidade e a fiabilidade da informação contabilística e de gestão emanada da Direção		Reporte à DGO, DGTF, Tribunal de Contas, Banco de Portugal, INE, Banco de Portugal		Informação que não traduza uma imagem verdadeira e apropriada		Reduzida		Reduzida		Reduzida		Reduzida		Controlo interno adequado	
		Gestão da liquidez		Negociação de Operações Financeiras		Realização de operações com preços fora de mercado		Elevada		Elevada		Elevada		Elevada		Controlo interno adequado	
	Pagamentos a fornecedores		Pagamento de faturas		Pagamento de faturas não autorizadas		Elevada		Elevada		Elevada		Elevada		Instrução de serviço e Controlo interno adequado		
	Promover a qualidade e a fiabilidade da informação contabilística		Prestação de contas em base individual		Informação que não traduza uma imagem verdadeira e apropriada		Reduzida		Reduzida		Reduzida		Reduzida		Controlo Interno adequado e certificação legal de contas		
	Promover a qualidade e a fiabilidade da informação fiscal		Cumprimento das obrigações fiscais		Informação que não traduza uma imagem verdadeira e apropriada		Reduzida		Reduzida		Reduzida		Reduzida		Controlo Interno adequado		

Handwritten signatures and initials in blue ink.

DIREÇÃO FINANCEIRA - CONT.

Direção Financeira, Gestão de Ativos		Medidas de Prevenção/Controle						
Direção/ Departamento	Área	Competências	Sub Atividades	Descrição da Situação Detetada	Implicação	Gravidade do Risco	Probabilidade da Ocorrência	
DF	Gestão de Ativos Financeiros	Gestão de ativos financeiros	Venda de ativos	Participação econômica em negócio	Venda abaixo do justo valor	Elevada	Reduzida	Recurso a avaliações independentes dos ativos. Venda em mercado organizado ou, no caso de ativos não líquidos, definição de preço mínimo de venda pelo Conselho de Administração. Solicitação de mais do que uma proposta de compra, nomeadamente através do processo BWIC (<i>Bid Wanted in Competition</i>)
			Venda de participações sociais	Participação econômica em negócio	Venda abaixo do justo valor	Elevada	Reduzida	Preço mínimo de venda sujeito a aprovação por parte do Senhor Ministro das Finanças.
			Serviços jurídicos	Conluio entre colaboradores e fornecedores	Ma qualidade do serviço prestado, podendo não satisfazer as necessidades	Elevada	Reduzida	Definição das condições de prestação do serviço e do respetivo preço pelo Conselho de Administração



1.8 DIREÇÃO DE APOIO À GESTÃO E REPORTING

Direção de Apoio à Gestão e Reporting								
Direção/ Departamento	Área	Competências	Sub Atividades	Descrição da Situação Detetada	Implicação	Gravidade do Risco	Probabilidade da Ocorrência	Medidas de Prevenção/Controlo
DAGR		Assegurar a qualidade da informação produzida	Reportes ao Tribunal de Contas, SGMF, DGTf, DGO e outras entidades da AP	Informação incoerente ou que não traduza uma imagem verdadeira e apropriada		Reduzida	Reduzida	Sistema de controlo eficaz





ANEXO I – COMISSÃO DE IMPLEMENTAÇÃO E MANUTENÇÃO (C.I.M.)

1. ÂMBITO

Com a publicação da Lei nº 54/2008, a 04 de setembro de 2008, foi determinada a criação do Conselho de Prevenção da Corrupção (“CPC”), entidade administrativa independente para prevenção da Corrupção e infrações conexas.

No âmbito das competências, o CPC emitiu a primeira Recomendação, determinando a obrigatoriedade da criação de um **Plano de Gestão de Riscos de Corrupção e Infrações Conexas**, nas entidades gestoras de dinheiros, valores ou patrimónios públicos. (Publicada em D.R. a 22 de junho de 2009-Rec.Nº1/2009).

Adicionalmente, e por ser fundamental a matéria de conflitos de interesses entre as entidades publicas e cidadãos, a quinta recomendação pelo CPC, expressa a necessidade da existência de mecanismos de acompanhamento e gestão de conflitos de interesses. (Publicada em D.R. a 13 de novembro de 2012 – Rec. Nº 5/2012).

Considerada como empresa abrangida pelas referidas recomendações, foi constituída na Parparticipadas uma *Comissão de Implementação e Manutenção (C.I.M.)*, para a elaboração, implementação e execução do **Plano de Gestão de Riscos de Corrupção e Infrações Conexas**.

2. MISSÃO

Esta Comissão (C.I.M.), tem como incumbência, a elaboração, implementação e execução do Plano de Gestão de Riscos de Corrupção e Infrações Conexas, bem como o controlo e a manutenção do mesmo, com os seguintes objetivos:

- ◆ Estabelecer a posição da Parparticipadas em relação ao combate à fraude;
- ◆ Procedimentos a serem seguidos;
- ◆ Preocupação com os riscos elencados e a forma de os mitigar;
- ◆ Coordenação dos mecanismos e políticas antifraude.

3. ESTRUTURA

A Comissão (C.I.M.) é constituída pelos representantes de cada uma Estruturas abaixo indicadas:

- ◆ Gabinete de *Compliance*;
- ◆ Direção de Auditoria Interna;

Ambas as estruturas são asseguradas pela Parvalorem, S.A.

A coordenação da *CIM* é da responsabilidade do Gabinete de *Compliance*.

4. ATIVIDADE / ATRIBUIÇÕES GERAIS

A C.I.M tem como principais responsabilidades:

a) **Gestão de Riscos**

- ◆ Solicitar a tipificação dos riscos de Corrupção segundo a natureza e características das atividades de cada estrutura, com identificação dos riscos mais frequentes;
- ◆ Validação dos Riscos identificados por cada estrutura e implementação de outros, quando aplicável, de forma a estabelecer a arquitetura e critérios da gestão, cuidando da sua revisão quando necessário;
- ◆ Identificação de situações que possam originar conflito de interesses de colaboradores dos quadros da Parvalorem afetos à Parparticipadas;
- ◆ Identificação de situações que possam originar conflito de interesses de colaboradores que deixaram de fazer parte dos quadros da Parvalorem e que asseguravam atividades à Parparticipadas, para exercerem funções no sector privado como trabalhadores, consultores ou outras;
- ◆ Responsabilidade em proceder anualmente à monitorização da implementação do plano;
- ◆ De acordo com essa avaliação anual e em resultado da identificação de novos riscos ou de novas medidas preventivas, deverá solicitar aos responsáveis das áreas, a elaboração do relatório de monitorização para uma proposta de revisão do Plano;
- ◆ Coordenação e interpretação dos potenciais aspetos positivos e negativos de todos os fatores que podem afetar a organização;
- ◆ Promoção de mecanismos de monitorização da aplicação das medidas, na matéria de conflitos de interesse, bem como do respetivo sancionamento;
- ◆ Responsabilidade pela eficácia das medidas de controlo do risco na sua esfera de atuação.

b) **Avaliação de Riscos**

- ◆ Qualquer situação irregular, de fraude ou má conduta reportada pelos colaboradores deve ser do conhecimento desta *Comissão (C.I.M.)*;
- ◆ As situações recebidas pela Comissão (C.I.M.) e que sejam identificadas de Risco de Corrupção e Infrações Conexas, serão direcionadas para a Direção de Auditoria Interna para análise e elaboração de relatório para a Exma. Administração;
- ◆ Manter o registo atualizado das ocorrências ligadas à Corrupção, bem como as medidas corretivas consequentemente adotadas.



c) Divulgação de Riscos

- ◆ Promover e/ou participar na elaboração do Código Deontológico no seu domínio de atuação, incluindo manuais de procedimento;
- ◆ Validação da subscrição/aceitação do Código Deontológico por todos os Colaboradores da Empresa;
- ◆ Promover entre os colaboradores uma cultura de responsabilidade e da observância estrita de regras éticas e deontológicas.

d) Controlo de Riscos

- ◆ A realização de reuniões periódicas é definida pelos elementos que constituem esta comissão, num prazo nunca superior a 3 meses;
- ◆ No final de cada ano, deve-se efetuar uma avaliação das medidas implementadas e dos resultados obtidos, bem como avaliar a necessidade de incluir novos riscos e/ou novas medidas. Esta avaliação será incorporada no relatório anual de monitorização;
- ◆ A revisão da presente política, quando tal se revelar necessário;
- ◆ Responsável pela organização, aplicação e acompanhamento do Plano.

e) Publicação de Riscos

- ◆ Remeter relatório anual de execução do plano ao Conselho de Administração da Parparticipadas. Após autorização do Conselho de Administração, remeter igualmente o relatório ao Conselho de Prevenção da Corrupção (CPC) bem como aos órgãos de superintendência, tutela e controlo;
- ◆ Divulgação/publicação do Plano de Prevenção de Riscos de Corrupção e Infrações Conexas da Parparticipadas.

Regulamento de Comunicação de Irregularidades



**REGULAMENTO DE COMUNICAÇÃO DE
IRREGULARIDADES DA PARPARTICIPADAS, SGPS,
S.A.**

Ch.

2

1. Introdução

A Parparticipadas, SGPS, S.A. (doravante abreviadamente designada apenas por “Parparticipadas” ou “Empresa”) norteia o exercício de toda a sua atividade e a prossecução da sua estratégia de negócio pelo respeito pelos princípios da legalidade, boa-fé, responsabilidade, lealdade, integridade, transparência, profissionalismo e confidencialidade, reconhecendo, no entanto, a importância - como instrumento de boa prática societária e em conformidade com as normas legais e regulamentares aplicáveis, e das melhores práticas internacionais - da adoção **de regras e procedimentos internos para receção, tratamento e arquivo de Participações de:**

- ✓ **Irregularidades graves, relacionadas com:**
 - a sua **administração,**
 - a sua **organização contabilística,**
 - e a **fiscalização interna da Empresa,**

- ✓ **Indícios sérios de infrações a deveres previstos no Regime Geral das Instituições de Crédito e Sociedades Financeiras (RGICSF) ou no Regulamento (EU) n.º 575/2013, do Parlamento Europeu e do Conselho de 26 de junho, relativo aos requisitos prudenciais para as instituições de crédito e para as empresas de investimento (CRR).**

No presente Regulamento instituem-se os mecanismos de Participação interna de irregularidades (Reporte Interno), bem como os procedimentos associados à sua receção, tratamento e arquivo, de forma a prevenir, detetar e atuar sobre as mesmas, e nalguns casos evitar mesmo a ocorrência de prejuízos agravados decorrentes da sua subsistência.

2. Conceito de Irregularidade

Para efeitos do presente Regulamento, são consideradas como irregularidades, as situações detetadas ou sobre as quais exista fundada suspeita, sejam elas potenciais ou reais, relacionadas com as matérias acima referidas, que de forma grave violem ou comprometam:

- ✓ O cumprimento da lei, dos regulamentos e outros normativos em vigor;
- ✓ O património dos Clientes, dos Acionistas e da Empresa;
- ✓ A imagem e reputação da Empresa;
- ✓ O equilíbrio financeiro da Empresa;
- ✓ A integridade da informação financeira e as práticas contabilísticas.

Não serão consideradas irregularidades para efeitos do presente Regulamento:

- ✓ As situações que não se enquadrem no acima descrito, e designadamente as Reclamações relacionadas com o Serviço ao Cliente e o atendimento ao público em geral.

3. Participantes

Devem participar irregularidades ao abrigo deste Regulamento:

- ✓ Colaboradores ou quaisquer outras pessoas que prestem serviços na Empresa;
- ✓ Acionistas;
- ✓ Clientes,
- ✓ Fornecedores;
- ✓ Quaisquer outras pessoas.

4. Destinatário e Canais de Participação

A participação de irregularidades deve ser dirigida ao Conselho Fiscal da Parparticipadas, e poderá ser feita através de qualquer meio de transmissão escrita e designadamente por via de:

- ✓ Carta dirigida para: CONSELHO FISCAL DA PARPARTICIPADAS – Av. Fontes Pereira de Melo, nº 51 – 5ºF – 1050-120 Lisboa;
- ✓ Seguinte endereço de e-mail:
parparticipadas.participacoesirregularidades@parvalorem.pt

5. Direito de Participação

Os Colaboradores e quaisquer outras pessoas que prestem serviços na/à Parparticipadas, devem proceder à Participação imediata ao Conselho Fiscal, de qualquer irregularidade alegadamente ocorrida de que tenham conhecimento.

A Participação de irregularidades não está dependente da existência de prova da sua ocorrência.

6. Dever de Participação

Nos termos do n.º 3 do artigo 116.º-AA do RGICSF, as pessoas que por virtude das funções que exercem, direta ou indiretamente na Parparticipadas, nomeadamente nas áreas de **auditoria interna**, de **gestão de riscos** ou de controlo do cumprimento das obrigações legais e regulamentares (**compliance**), tomem conhecimento:

- ✓ De qualquer **irregularidade grave** abrangida por este Regulamento, ou
- ✓ De qualquer **indício** de infração abrangido por este Regulamento,
- e
- ✓ Que seja **suscetível** de colocar a Empresa em situação de **desequilíbrio financeiro**,

têm o dever de as Participar ao Conselho Fiscal da Parparticipadas, nos termos e com as salvaguardas estabelecidas no presente Regulamento.

7. Participação Protegida (Não Retaliação)

As Participações de Irregularidades ao Conselho Fiscal não podem servir, por si só, de fundamento à instauração, pela Parparticipadas, de qualquer procedimento disciplinar, civil ou criminal ao Participante, exceto se após a sua avaliação, se concluir que foram deliberadas e manifestamente infundadas.

Concluindo-se que a informação é infundada/falsa e que o Participante dispunha de meios, conhecimentos, *know-how*, informação que lhe permitiriam discernir sem muita complexidade estar perante uma situação sem fundamento, e mesmo assim entendeu proceder à Participação, nesse caso, a Participação não gozará de proteção.

Realça-se, não obstante, que a Participação de Irregularidades não está dependente da existência de prova da sua ocorrência.

As Participações devem ser efetuadas de boa-fé, com indicação dos fundamentos, sem prejuízo da informação ou documentação de suporte serem escassos.



8. Garantia de confidencialidade e Proteção de Dados

A Parparticipadas, através do Conselho Fiscal, garante, nos termos legais, a confidencialidade das Participações recebidas, as quais devem ser consideradas como informação confidencial, por todos os intervenientes no seu processo de tratamento.

Nos termos da Lei n.º 67/98, de 26 de outubro, a Parparticipadas, através do Conselho Fiscal, garante a proteção dos dados pessoais do Participante e do suspeito da prática da infração, recolhidos através dos canais de participação acima indicados.

A Parparticipadas pode transmitir os dados pessoais recolhidos a:

- ✓ Entidades de supervisão ou judiciárias, quando se mostrem relevantes para o cumprimento do dever de comunicação ou tratamento de situações comunicadas;
- ✓ Entidades do Grupo onde se insere a Empresa ou a terceiros, para efeitos da investigação da irregularidade comunicada.

Nos termos das normas de proteção de dados e de segurança da informação, o Conselho Fiscal implementa as medidas de segurança adequadas à proteção da informação e dos dados contidos nas Participações e respetivos registos (ficheiros automatizados e dados manuais).

9. Faculdade que assiste ao Participante

Quando expressamente solicitado pelo Participante, as informações por ele reportadas são transmitidas, de forma anónima, ao Conselho de Administração e/ou a quaisquer outros órgãos ou funções com responsabilidades no âmbito do seu tratamento.

10. Participações anónimas

São admitidas Participações de Irregularidades dirigidas ao Conselho Fiscal de forma anónima.

11. Receção, tratamento e arquivo de Participações recebidas

11.1. Confirmação da receção de Participação

Sempre que possível, será fornecida ao Participante uma confirmação da receção da sua Participação, e designadamente quando:



- ✓ A sua transmissão seja feita através de endereço de e-mail, que possibilite uma mensagem de resposta;
- ✓ Não for anónima;
- ✓ O Participante estiver claramente identificado e não tenha manifestado expressamente que “não pretende receber uma confirmação de receção da Participação”

11.2. Registo de Participações recebidas

As Participações recebidas pelo Conselho Fiscal são registadas numa base de dados própria, com a seguinte informação:

- ✓ Número interno identificativo da Participação;
- ✓ Autor da Participação (caso a Participação seja anónima, será inserida essa indicação)
- ✓ Data da sua receção;
- ✓ Canal da sua transmissão;
- ✓ Descrição sumária da situação comunicada;
- ✓ Identificação do suspeito da prática da infração (caso venha indicado).

11.3. Tratamento de Participações recebidas

11.3.1. Recebida e registada uma Participação, o Conselho Fiscal procede à sua prévia análise, avaliando a existência de fundamentos:

- ✓ **Suficientes** (para uma **investigação** mais aprofundada)
- ✓ **Insuficientes** (para uma investigação mais aprofundada), elaborando neste caso um Relatório fundamentado com a justificação da não adoção de quaisquer medidas e **arquivamento liminar da Participação**.

11.3.2. Sempre que tal se mostre apropriado, deve o Conselho Fiscal, encaminhar as Participações recebidas ao Conselho de Administração da Parparticipadas, devendo indicar

sempre em documento escrito, os fundamentos subjacentes às decisões de não encaminhamento das Participações para o antedito órgão.

11.3.3. Havendo fundamentos suficientes para uma investigação mais aprofundada, o Conselho Fiscal desenvolverá as diligências que reputar necessárias, podendo, para o efeito, e nos termos da lei, solicitar a intervenção do Gabinete de Compliance, da Direção de Auditoria Interna ou de outras Direções ou Serviços, ou mesmo de Terceiros (ex: Peritos externos), garantindo sempre que, se solicitado pelo Participante, as informações são transmitidas aos demais intervenientes de forma anónima.

11.3.4. O processo de investigação é conduzido e supervisionado pelo Conselho Fiscal.

11.3.5. A investigação deverá ser célere, exaustiva e as suas conclusões e respetiva documentação de suporte constar de Relatório(s) escrito(s), subscrito(s) pelo(s) interveniente(s) em causa, do qual devem constar, entre outras, as medidas consideradas adequadas aplicar, e se for caso disso, concluir pela necessidade de participação à(s) autoridades externas competentes.

11.3.6. Terminada a investigação pelo(s) interveniente(s) em causa, o Conselho Fiscal procede à sua avaliação, de forma a emitir as suas conclusões e decidir sobre as medidas a adotar ou justificar a não adoção de quaisquer medidas, elaborando para o efeito um Relatório fundamentado.

11.3.7. No Relatório aludido no número anterior, o Conselho Fiscal poderá decidir:

- ✓ Pelo arquivamento do processo;
- ✓ Propor ao Conselho de Administração alterações a processos, métodos de controlo ou a políticas da Parparticipadas;
- ✓ Solicitar correções ou ajustamentos a documentos;
- ✓ Reportar a situação ao nível hierárquico superior;
- ✓ Reportar a situação às autoridades externas competentes;

- ✓ Propor ao Conselho de Administração a cessação de relações contratuais ou a instauração de processo disciplinar;
- ✓ Propor ao Conselho de Administração a instauração de processo judicial, de participação-crime ou de medida de natureza análoga.

11.3.8. As Participações recebidas, bem como todos os Relatórios a que elas deem lugar, são obrigatoriamente conservados em papel ou noutro suporte duradouro que permita a reprodução integral e inalterada da informação, pelo prazo de 5 anos, aplicando-se-lhes o disposto no artigo 120.º do RGICSF.

11.3.9. Para além da informação mencionada em 11.2. supra, deverá a base de dados própria do Conselho Fiscal, conter a seguinte informação referente ao tratamento das Participações recebidas:

- ✓ Medidas tomadas em virtude da Participação;
- ✓ Estado do Processo de Tratamento da Participação: Pendente ou Concluído.

12. Relatório Anual a apresentar ao Banco de Portugal

O Conselho Fiscal deve elaborar um Relatório anual, a apresentar ao Banco de Portugal, com:

- ✓ a descrição dos meios específicos de tratamento e arquivo das participações de irregularidades graves enquadráveis no presente Regulamento;
- ✓ a indicação sumária das Participações recebidas e do respetivo processamento.

13. Divulgação

Este Regulamento foi aprovado pelo Conselho de Administração da Parparticipadas, com o parecer favorável do Conselho Fiscal, e será objeto de divulgação no normativo interno e na página de internet da Parparticipadas.

14. Vigência

Este Regulamento entra em vigor imediatamente após a sua aprovação e divulgação.